

**PREFEITURA MUNICIPAL DE RIBEIRÃO DO PINHAL ESTADO DO
PARANÁ.**

PREGÃO ELETRÔNICO N.º 063/2024.

PROCESSO ADMINISTRATIVO N.º 241/2024

SESSÃO: 22/10/2024.

HORÁRIO: 09H30MIN.

SOLICITANTE: SECRETARIA DE EDUCAÇÃO.

**OBJETO: OBRA DE COBERTURA METÁLICA NO CMEI VÓ ZAÍDE
(EMENDA IMPOSITIVA).**



DOCUMENTO DE FORMALIZAÇÃO DE DEMANDA (DFD) N.º 008/2024

solu-148
Proc-240
Dic-241

Órgão: SECRETARIA MUNICIPAL DE EDUCAÇÃO E CULTURA						
Setor requisitante (Unidade/Setor/Departamento): SECRETARIA MUNICIPAL DE EDUCAÇÃO						
Responsável pela Demanda: LUCIA HELENA NOGARI MOREIRA						
DATA: 01/06/2024						
E-mail: educacaoribeiraodopinhal@gmail.com			Fone: (43) 3551-2498			
1. OBJETO: COBERTURA CMEI ZAÍDE - EMENDA IMPOSITIVA 2024						
VALOR ESTIMADO PARA A CONTRATAÇÃO: R\$ 32.000,00						
CRÉDITOS ORÇAMENTÁRIOS: FR 103 / FR 104 / FR 107						
PREVISÃO PARA UTILIZAÇÃO DOS SERVIÇOS: Dezembro/2024						
2. JUSTIFICATIVA DA NECESSIDADE DA CONTRATAÇÃO/AQUISIÇÃO						
<p>O presente pedido se justifica mediante a necessidade apresentada pela unidade de ensino do município por ocasião da elaboração dos seus planos de trabalho junto à Câmara Municipal de Vereadores de Ribeirão do Pinhal, o recurso é oriundo de emendas parlamentares impositivas direcionadas pelos vereadores às escolas e CMEIs.</p> <p>O item é extremamente importante e necessário para o desenvolvimento das atividades diárias das instituições de ensino, principalmente as atividades administrativas que contribuem para que o processo de ensino-aprendizagem aconteça de forma mais prazerosa para alunos e professores, repercutindo positivamente na qualidade do trabalho desenvolvido, bem como na melhoria da qualidade do ensino.</p> <p>A cobertura do CMEI Vó Zaide contribuirá para realização das atividades de Educação Física, atividades recreativas, apresentações relacionadas às datas comemorativas no decorrer do ano letivo, bem como acolher pais de alunos e demais membros da comunidade escolar em reuniões.</p> <p>Tal item não se encontra no Plano de Compras Anual por se tratar de emenda parlamentar impositiva destinada pelos vereadores para as escolas e centros municipais de Educação Infantil, tais emendas contribuem para a continuidade dos trabalhos existentes e melhorias nos equipamentos e espaço físico para gerar maior conforto e qualidade nos trabalhos executados.</p> <p>O valor estimado divide-se da seguinte maneira: R\$ 25.000,00 (vinte e cinco mil reais) de emenda impositiva destinada para o CMEI pelos vereadores abaixo e, R\$ 7.000,00 (sete mil reais) do Salário Educação (FR 107).</p> <p>Neste pedido há valores de emendas parlamentares impositivas destinadas pelos Vereadores Hélio Lopes da Silva, Ialdo Goudar da Silva e Josiel Ferreira.</p>						
3. DESCRIÇÕES E QUANTIDADES						
ITEM	CATMAT CATSERV	DESCRIÇÃO	QTDE	UNID	VR. UNIT.	TOTAL
01	291904	Cobertura em estrutura metálica (100 m ² de telhas galvanizadas; 04 arcos com vigas em U 75 x 40: 12 terças	100	m ²	25.000,00	25.000,00



**PREFEITURA DE
RIBEIRÃO DO PINHAL**

ESTADO DO PARANÁ

	25062	75 x 40; 08 pés de apoio 80 x 80). Instalação / montagem / pintura na cor cinza. (Ver. Ialdo / Ver. Josiel / Ver. Hélio)					
							25.000,00

4. OBSERVAÇÕES GERAIS

4.1 Servidor indicado para fiscalização do contrato/ata: **Juliano Zacarias Ferreira**

4.2 Local da Entrega: **Secretaria Municipal de Educação e Cultura, Rua São Paulo, n.º 1253, Centro, Ribeirão do Pinhal/PR.**

4.3 Servidor responsável para o recebimento: **Lucia Helena Nogari Moreira**

LUCIA HELENA NOGARI MOREIRA
Responsável pela Formalização da Demanda

CIENTE:

DARTAGNAN CALIXTO FRAIZ
PREFEITO MUNICIPAL

Em conformidade com a legislação que rege o tema, encaminhe-se à autoridade competente para análise de conveniência e oportunidade para a aquisição/contratação e demais providências cabíveis.



Ofício nº36/2024

Ribeirão do Pinhal, 30 de Setembro de 2024.

Ilustríssimos Senhores:

Ialdo Goudar da Silva, Josiel Ferreira e Hélio Lopes da Silva.

Vereadores do Município de Ribeirão do Pinhal

O Centro Municipal de Educação Infantil Vó Zaíde de Ribeirão do Pinhal, cumprimenta-os cordialmente e serve-se do presente a fim de encaminhar o projeto da cobertura o qual foi solicitado pelo setor de licitação da prefeitura municipal, que será realizado por meio do recurso da emenda impositiva.

A cobertura desse espaço muito contribuirá para realização das atividades de educação física, atividades recreativas, apresentações relacionadas às datas comemorativas no decorrer do ano letivo, bem como acolher pais de alunos e demais membros da comunidade escolar em reuniões. Dessa forma, esperamos receber a comunidade escolar com mais conforto.

Assim sendo, o Centro Municipal de Educação Infantil Vó Zaíde agradece de coração os vereadores Josiel, Ialdo e Hélio pela doação feita a este CMEI no valor de R\$ 10.000,00 doação do vereador Ialdo Goudar da Silva, o valor de R\$ 10.000,00 doação do vereador Josiel Ferreira e o valor de R\$ 5.000,00 doação do vereador Hélio Lopes da Silva, totalizando R\$ 25.000,00 (vinte e cinco mil reais) e se compromete a arcar com os valores excedentes à medida impositiva por meio de promoções realizadas pelo nosso CMEI.

Sem mais para o momento, externamos nossos sinceros agradecimentos e apresentamos protestos de estima e elevada consideração.

Atenciosamente.

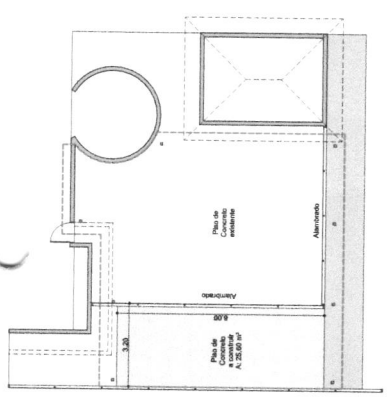

Terezinha de Fátima Cornélio
Diretora

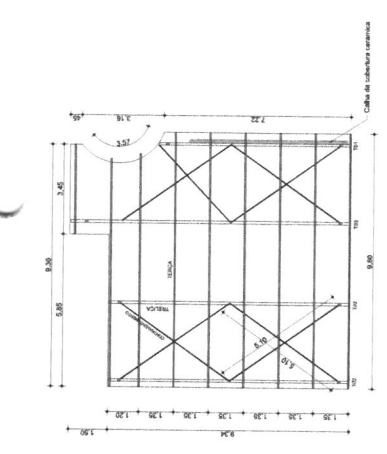

PLANTA BAIXA
Escala: 1/100

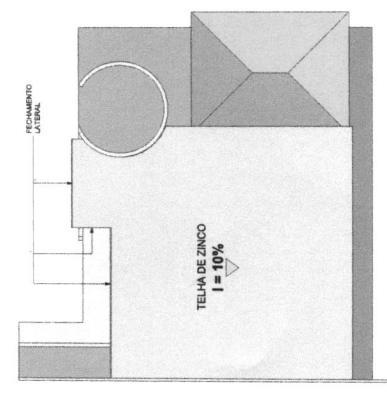

ESTRUTURA DA COBERTURA
Escala: 1/100



COBERTURA
Escala: 1/100

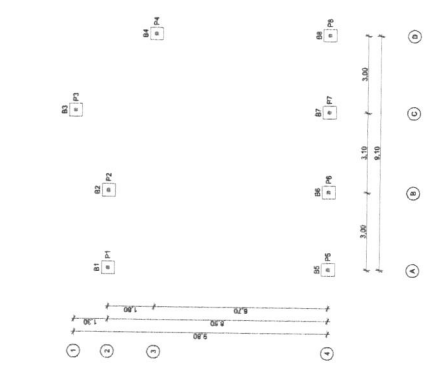

Bloco e Pilares
Escala: 1/100

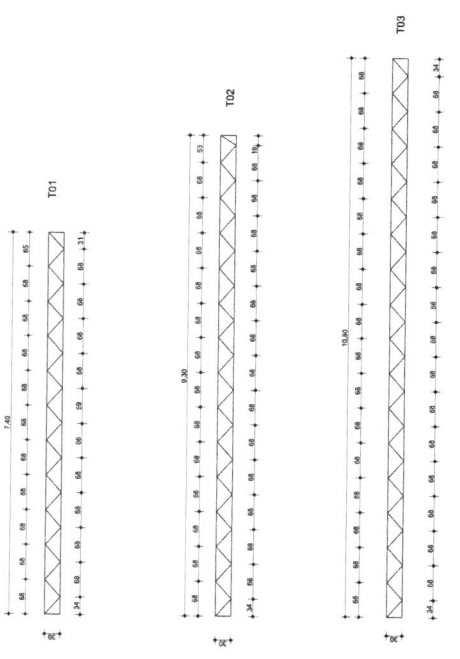

TRELIÇAS
Escala: 1/100

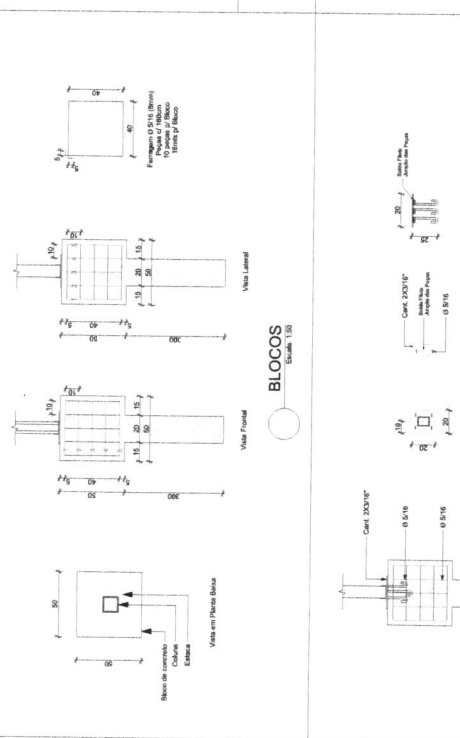

BLOCOS
Escala: 1/50

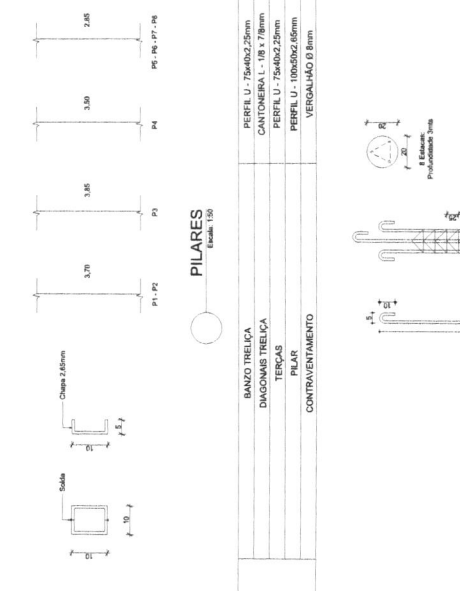

PILARES
Escala: 1/50

PERFIL U - 75x60x2,5mm	CANTONEIRA L - 100 x 75mm
PERFIL U - 75x60x2,5mm	PERFIL U - 100x60x2,5mm
PERFIL U - 100x60x2,5mm	VERGALHÃO Ø 8mm

BANZO TRELIÇA
DIAGONAIS TRELIÇA
TERÇAS
PILARE
CONTRAVENTAMENTO

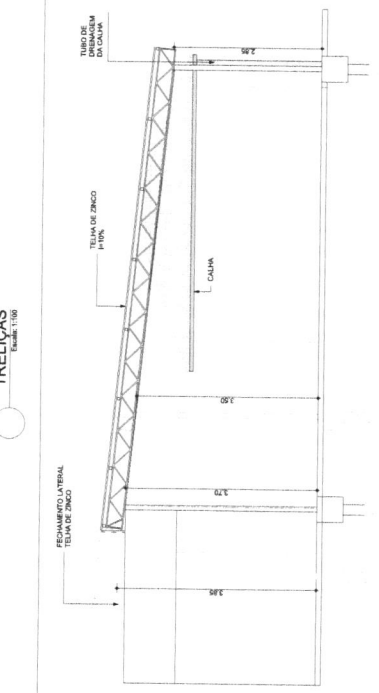

CORTE LONGITUDINAL
Escala: 1/100

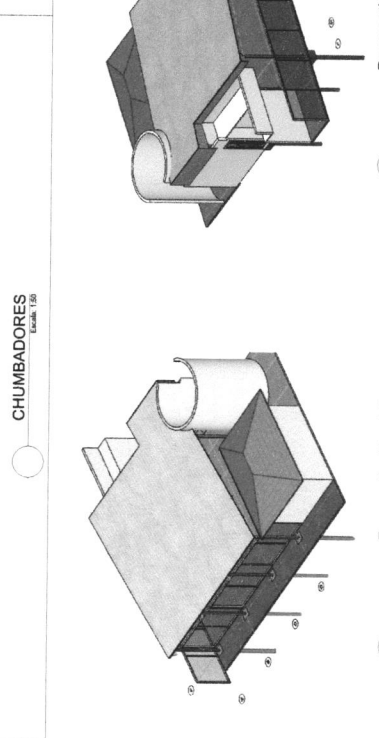

CHUMBADORES
Escala: 1/50

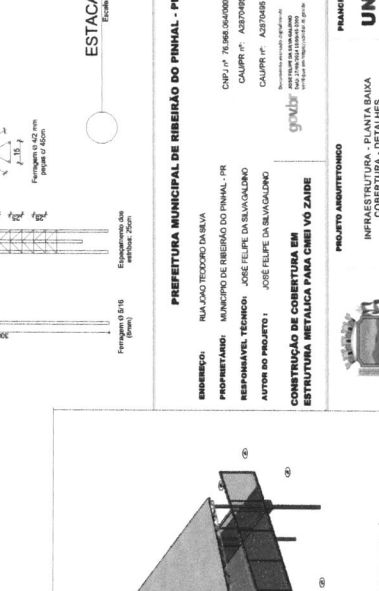

ESTACAS
Escala: 1/50

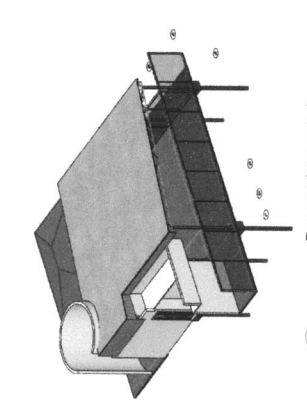

Perspectiva Frontal
Escala: 1/100

Perspectiva Posterior
Escala: 1/100

PREFEITURA MUNICIPAL DE RIBEIRÃO DO PINHAL - PR

REBRERCO: RUI LUIZ TEIXEIRA DA SILVA
PROPRIETÁRIO: MUNICÍPIO DE RIBEIRÃO DO PINHAL - PR
RESPONSÁVEL TÉCNICO: JOSE FELIPE DA SILVA GALDINO
AUTOR DO PROJETO: JOSE FELIPE DA SILVA GALDINO

UNICA
INFRAESTRUTURA - PLANTA BAIXA
COBERTURA - DETALHES

ESCALA: 1:50
DATA: 02/08/2024
PROJ. SETEMBRO 2024

PRODUTO ARQUITETÔNICO
CONSTRUÇÃO DE COBERTURA EM ESTRUTURA METÁLICA PARA CIEE VIO ZADBE



1. RESPONSÁVEL TÉCNICO

Nome Civil/Social: JOSE FELIPE DA SILVA GALDINO
Título Profissional: Arquiteto(a) e Urbanista

CPF: 124.XXX.XXX-50
Nº do Registro: 00A2870495

2. DETALHES DO RRT

Nº do RRT: SI14783977I00CT001
Data de Cadastro: 24/09/2024
Data de Registro: 24/09/2024

Modalidade: RRT SIMPLES
Forma de Registro: INICIAL
Forma de Participação: INDIVIDUAL

2.1 Valor do RRT

Valor do RRT: R\$119,61 Boleto nº 20960417 Pago em: 24/09/2024

3. DADOS DO SERVIÇO/CONTRATANTE

3.1 Serviço 001

Contratante: Prefeitura Municipal de Ribeirão do Pinhal
Tipo: Órgão Público
Valor do Serviço/Honorários: R\$0,00

CPF/CNPJ: 76.XXX.XXX/0001-42
Data de Início: 24/09/2024
Data de Previsão de Término: 24/09/2025

3.1.1 Endereço da Obra/Serviço

País: Brasil
Tipo Logradouro: VIA
Logradouro: JOAO TEODORO DA SILVA
Bairro: VILA SANTA TEREZINHA

CEP: 86490000
Nº: S/N
Complemento: CMEI VÓ ZAIDE
Cidade/UF: RIBEIRÃO DO PINHAL/PR

3.1.2 Atividade(s) Técnica(s)

Grupo: PROJETO
Atividade: 1.1.2 - Projeto arquitetônico
Grupo: PROJETO
Atividade: 1.2.4 - Projeto de estrutura metálica

Quantidade: 94,40
Unidade: metro quadrado
Quantidade: 94,40
Unidade: metro quadrado

3.1.3 Tipologia

Tipologia: Institucional

3.1.4 Descrição da Obra/Serviço

Trata-se de Projeto de cobertura em estrutura metálica para CMEI Vó Zaide.

3.1.5 Declaração de Acessibilidade

Declaro o atendimento às regras de acessibilidade previstas em legislação e em normas técnicas pertinentes para as edificações abertas ao público, de uso público ou privativas de uso coletivo, conforme § 1º do art. 56 da Lei nº 13146, de 06 de julho de 2015.

**4. RRT VINCULADO POR FORMA DE REGISTRO**

Nº do RRT	Contratante	Forma de Registro	Data de Registro
SI14783977I00CT001	Prefeitura Municipal de Ribeirão do Pinhal	INICIAL	24/09/2024

5. DECLARAÇÃO DE VERACIDADE

Declaro para os devidos fins de direitos e obrigações, sob as penas previstas na legislação vigente, que as informações cadastradas neste RRT são verdadeiras e de minha responsabilidade técnica e civil.

6. ASSINATURA ELETRÔNICA

Documento assinado eletronicamente por meio do SICCAU do arquiteto(a) e urbanista JOSE FELIPE DA SILVA GALDINO, registro CAU nº 00A2870495, na data e hora: 2024-09-24 13:50:48, com o uso de login e de senha. O **CPF/CNPJ** está oculto visando proteger os direitos fundamentais de liberdade, privacidade e o livre desenvolvimento da personalidade da pessoa natural (**LGPD**).



MEMORIAL DESCRITIVO

**OBRA: CONSTRUÇÃO DE COBERTURA METÁLICA
PARA CMEI VÓ ZAIDE.**

LOCAL: CMEI Vó Zaide – Rua João Teodoro da Silva – Vila Santa Terezinha.

MUNICÍPIO: Ribeirão do Pinhal

PROJETOS:

Projeto Arquitetônico

Projeto de Estruturas

Autor: José Felipe da Silva Galdino

CAU-PR: A2870495

DATA: Ribeirão do Pinhal, 27 de agosto de 2024

01 ANOTAÇÕES PRELIMINARES

O projeto prevê a construção de uma cobertura em estrutura metálica para a CMEI Vó Zaide. A área de conclusão é de 94,40 m².

Serviços:

- Execução de fundações: Estacas e blocos de concreto.
- Execução da Estrutura: Pilares e estrutura da cobertura.
- Execução de piso em concreto moldado in loco.

CONSIDERAÇÕES GERAIS

O Projeto da Cobertura Metálica visa atender à demanda de espaço para práticas de lazer na CMEI, com uma área total de 94,40 m². A técnica construtiva adotada é convencional, utilizando materiais facilmente encontrados no comércio. A estrutura de fundações será composta por estacas e blocos em concreto armado, pilares e vigas treliçadas metálicas, e a cobertura será em telha metálica ondulada.

RESPONSABILIDADES

A CONTRATANTE deve aprovar o projeto na Prefeitura Municipal e a obra só poderá ser iniciada após essa aprovação. A CONTRATADA é responsável pela mão de obra, encargos sociais, canteiro de obras e por qualquer acidente que ocorra durante a execução da obra.

A CONTRATADA deve fornecer Anotação de Responsabilidade Técnica (ART) e manter cópias dos projetos para fiscalização. Os serviços não aprovados pelo engenheiro fiscal devem ser refeitos às custas da CONTRATADA.

1. OBJETIVO DA OBRA

A construção da cobertura metálica visa proporcionar um espaço protegido para as atividades externas do CMEI Vó Zaide, assegurando conforto e segurança para alunos e funcionários.

2. DESCRIÇÃO DA OBRA

A obra está dividida nas seguintes etapas:

2.1 SERVIÇOS PRELIMINARES

- Limpeza e desobstrução da área de implantação da cobertura.
- Demarcação do terreno e organização do canteiro de obras.
- Instalação de sinalização e proteção para segurança dos trabalhadores e frequentadores.

2.2 INFRAESTRUTURA

- Execução de fundações em concreto armado, dimensionadas conforme o projeto estrutural.

2.3 PISO

- Preparação do solo, incluindo nivelamento e compactação.

- Execução de piso de concreto em area permeavel, garantindo a segurança e conforto para as atividades infantis.

2.4 SUPER ESTRUTURA

- Montagem da superestrutura metálica, composta por pilares e vigas treliçadas de aço galvanizado, com fixação em fundações previamente executadas.
- Verificação e alinhamento da estrutura para garantir a estabilidade.

2.5 ESTRUTURA DA COBERTURA

- Instalação de estruturas de suporte para a cobertura metálica, sendo trama de aço composta por terças metálicas e contraventamento assegurando que todas as ligações sejam feitas de acordo com as normas técnicas.

2.6 COBERTURA

- Colocação de telhas trapezoidais em aço galvanizado, garantindo proteção contra intempéries e vedação adequada.

2.7 PLUVIAL

- Execução de sistema de drenagem pluvial, incluindo calhas e tubos de descida, para garantir o escoamento eficiente das águas da chuva.

2.8 PINTURAS

- Pintura da estrutura metálica com tinta anticorrosiva na cor azul escuro, assegurando a durabilidade e a proteção contra agentes externos.

2.9 SERVIÇOS COMPLEMENTARES

- Realização de acabamentos finais, como a instalação de fechamento laterais e a limpeza final do local.
- Inspeção final da obra para garantir que todas as etapas foram concluídas conforme o projeto.

3. SEGURANÇA E MEIO AMBIENTE

- Serão rigorosamente seguidas as normas de segurança do trabalho, com uso de EPIs e treinamentos para todos os trabalhadores. O projeto respeitará as diretrizes ambientais para minimizar impactos.

4. CONSIDERAÇÕES FINAIS

- A conclusão da obra proporcionará um espaço adequado e seguro para as atividades do CMEI Vó Zaide, contribuindo para a qualidade do ensino e bem-estar das crianças. Todos os serviços serão realizados de acordo com as normas vigentes e com o projeto aprovado pela Prefeitura Municipal de Ribeirão do Pinhal.

gov.br

Documento assinado digitalmente

JOSE FELIPE DA SILVA GALDINO

Data: 27/09/2024 16:09:45-0300

Verifique em <https://validar.itl.gov.br>

José Felipe da Silva Galdino - CAU-PR: A2870495

BDI - ACÓRDÃO Nº 2622/2013 – TCU EDIFICAÇÃO			
IMPOSTOS	ISS =		2,50
	PIS =		0,65
	COFINS =		3,00
	CRPB =		0,00
	TOTAL =		6,15
TIPO DE SERVIÇO	OBRAS	MATERIAIS	EQUIPAMENTOS
ADMINISTRAÇÃO CENTRAL	4,00	3,45	5,92
RISCOS	1,27	0,85	1,48
SEGUROS E GRANTIAS	0,80	0,48	0,51
DESPESAS FINANCEIRAS	1,23	0,85	1,07
LUCRO	7,40	5,11	8,31
BDI (OBRA OU MATERIAIS/EQUIP.)	22,88	15,28	25,87
BDI=(((1+(C8+C9+C10)/100)*(1+C11/100)*(1+C12/100))/(1-C6/100))-1*100			
1. BDI (OBRA)			22,88%
2. BDI (MATERIAIS E EQUIPAMENTOS)			15,28%
3. BDI (EQUIPAMENTOS)			25,87%

--- Digite "X" para obter Valor Total sem BDI

- Solicitar o valor do IBS do município
- Solicitar a "Base de Cálculo" (% de mão de Obra)
- Fórmula de cálculo do IBS
- Valor do IBS calculado

DIGITE	
5,00	%
50,00	%
x base de cálculo	%
2,50	%

VALORES DO BDI POR TIPO DE OBRA				
TIPOS DE OBRA	1º Quartil	Médio	3º Quartil	
CONSTRUÇÃO DE EDIFÍCIOS	20,34%	22,12%	25,00%	
CONSTRUÇÃO DE RODOVIAS E FERROVIAS	19,60%	20,95%	24,23%	
CONSTRUÇÃO DE REDES DE ABASTECIMENTO DE ÁGUA, COLETA DE ESGOTO E CONSTRUÇÕES CORRELATAS	20,76%	24,18%	26,44%	
CONSTRUÇÃO E MANUTENÇÃO DE ESTAÇÕES E REDES DE DISTRIBUIÇÃO DE ENERGIA ELÉTRICA	24,00%	25,84%	27,86%	
OBRAS PORTUÁRIAS, MARÍTIMAS E FLUVIAIS	22,80%	27,48%	30,95%	

BDI PARA ITENS DE MERO FORNECIMENTO DE MATERIAIS E EQUIPAMENTOS				
	1º Quartil	Médio	3º Quartil	
	11,10%	14,02%	16,80%	

TIPOS DE OBRA	ADMINISTRAÇÃO CENTRAL			RISCO			SEGURO + GARANTIA			DESPESA FINANCEIRA			LUCRO		
	1º Quartil	Médio	3º Quartil	1º Quartil	Médio	3º Quartil	1º Quartil	Médio	3º Quartil	1º Quartil	Médio	3º Quartil	1º Quartil	Médio	3º Quartil
CONSTRUÇÃO DE EDIFÍCIOS	3,00%	4,00%	5,50%	0,97%	1,27%	1,27%	0,80%	0,80%	1,00%	0,59%	1,23%	1,39%	6,16%	7,40%	8,96%
CONSTRUÇÃO DE RODOVIAS E FERROVIAS	3,80%	4,01%	4,67%	0,50%	0,58%	0,97%	0,32%	0,40%	0,74%	1,02%	1,11%	1,21%	6,64%	7,30%	8,69%
CONSTRUÇÃO DE REDES DE ABASTECIMENTO DE ÁGUA, COLETA DE ESGOTO E CONSTRUÇÕES CORRELATAS	3,43%	4,93%	6,71%	1,00%	1,39%	1,74%	0,28%	0,49%	0,75%	0,94%	0,99%	1,17%	6,74%	8,04%	9,40%
CONSTRUÇÃO E MANUTENÇÃO DE ESTAÇÕES E REDES DE DISTRIBUIÇÃO DE ENERGIA ELÉTRICA	5,29%	5,92%	7,93%	1,00%	1,48%	1,97%	0,25%	0,51%	0,56%	1,01%	1,07%	1,11%	8,00%	8,31%	9,51%
OBRAS PORTUÁRIAS, MARÍTIMAS E FLUVIAIS	4,00%	5,52%	7,85%	1,46%	2,32%	3,16%	0,81%	1,22%	1,99%	0,94%	1,02%	1,33%	7,14%	8,40%	10,43%

BDI PARA ITENS DE MERO FORNECIMENTO DE MATERIAIS E EQUIPAMENTOS				
PARCELA DO BDI	1º Quartil	Médio	3º Quartil	
ADMINISTRAÇÃO CENTRAL	1,50%	3,45%	4,49%	
SEGURO + GARANTIA	0,30%	0,48%	0,82%	
RISCO	0,58%	0,85%	0,89%	
DESPESA FINANCEIRA	0,85%	0,85%	1,11%	
LUCRO	3,50%	5,11%	6,22%	

PERCENTUAL DE ADMINISTRAÇÃO LOCAL INSERIDO NO CUSTO DIRETO*				
TIPOS DE OBRA	1º Quartil	Médio	3º Quartil	
CONSTRUÇÃO DE EDIFÍCIOS	3,49%	6,23%	8,87%	
CONSTRUÇÃO DE RODOVIAS E FERROVIAS	1,98%	6,99%	10,68%	
CONSTRUÇÃO DE REDES DE ABASTECIMENTO DE ÁGUA, COLETA DE ESGOTO E CONSTRUÇÕES CORRELATAS	4,13%	7,64%	10,89%	
CONSTRUÇÃO E MANUTENÇÃO DE ESTAÇÕES E REDES DE DISTRIBUIÇÃO DE ENERGIA ELÉTRICA	1,85%	5,05%	7,45%	
OBRAS PORTUÁRIAS, MARÍTIMAS E FLUVIAIS	6,23%	7,48%	9,09%	

*Para verificação da adequabilidade das planilhas orçamentárias das obras públicas utilizar como referência do impacto esperado para os itens associados a administração local no valor total do orçamento, os seguintes valores percentuais obtidos no estudo de que tratam estes autos.

gov.br

Documento assinado digitalmente

JOSE FELIPE DA SILVA GALDINO

Data: 27/09/2024 16:09:45-0300

Verifique em <https://validar.iti.gov.br>



PREFEITURA MUNICIPAL DE RIBEIRÃO DO PINHAL

- ESTADO DO PARANÁ -

CRONOGRAMA

PROJETO :

CONSTRUÇÃO DE COBERTURA METALICA PARA CMEI VO ZAIDE

LOCAL:

MUNICIPIO DE RIBEIRÃO DO PINHAL

ITEM	DESCRIÇÃO DO SERVIÇO		MÊS 01	MÊS 02	MÊS 03	MÊS 04	MÊS 05	MÊS 06
1	SERVIÇOS PRELIMINARES	R\$ 919,26	R\$ 919,26					
2	INFRA ESTRUTURA	R\$ 3.980,59	R\$ 3.980,59					
3	PISO	R\$ 2.901,25		R\$ 2.901,25				
4	SUPER ESTRUTURA	R\$ 4.156,08		R\$ 4.156,08				
5	ESTRUTURA DA COBERTURA	R\$ 10.404,27			R\$ 5.202,14	R\$ 5.202,14		
6	COBERTURA	R\$ 7.884,52					R\$ 3.942,26	R\$ 3.942,26
7	PLUVIAL	R\$ 1.489,19					R\$ 1.489,19	
8	PINTURAS	R\$ 887,85						R\$ 887,85
9	SERVIÇOS COMPLEMENTARES	R\$ 275,65						R\$ 275,65
	TOTAL NO MÊS (R\$)		R\$ 4.899,85	R\$ 7.057,33	R\$ 5.202,14	R\$ 5.202,14	R\$ 5.431,45	R\$ 5.105,76
	PERCENTUAL NO MÊS (%)		14,89%	21,45%	15,81%	15,81%	16,51%	15,52%
	ACUMULADO NO MÊS (R\$)		R\$ 4.899,85	R\$ 11.957,18	R\$ 17.159,31	R\$ 22.361,45	R\$ 27.792,90	R\$ 32.898,65
	PERCENTUAL ACUMULADO NO MÊS (%)		14,89%	36,35%	52,16%	67,97%	84,48%	100,00%
		R\$ 32.898,65						

Documento assinado digitalmente

gov.br

JOSE FELIPE DA SILVA GALDINO

Data: 27/09/2024 16:09:45-0300

Verifique em <https://validar.it.gov.br>



PREFEITURA MUNICIPAL DE RIBEIRÃO DO PINHAL
- ESTADO DO PARANÁ -

PLANILHA ORÇAMENTÁRIA

PROJETO : CONSTRUÇÃO DE COBERTURA METALICA PARA CMEI VO ZAIDE

LOCAL: MUNICIPIO DE RIBEIRÃO DO PINHAL

REF.: SINAPI 06-2024

BDI (%):

22,88

ITEM	CÓDIGO	FONTE	DESCRIÇÃO DO SERVIÇO	UNID.	QUANT.	PREÇ.UNIT.	REÇ.C/BDI	SUB-TOTAL	
1			SERVIÇOS PRELIMINARES						R\$ 919,26
1.1	SINAPI	103689	FORNECIMENTO E INSTALAÇÃO DE PLACA DE OBRA COM CHAPA GALVANIZADA E ESTRUTURA DE MADEIRA. AF_03/2022_PS	M2	2,00	R\$ 317,38	390,00	R\$ 780,00	
1.2	SINAPI	103694	FORNECIMENTO E INSTALAÇÃO DE SUPORTE DE MADEIRA PARA PLACAS DE SINALIZAÇÃO, EM SOLO, COM H= DE 2,5 M E SEÇÃO DE 7,5 X 7,5 CM. AF_03/2022	UN	1,00	R\$ 113,33	139,26	R\$ 139,26	
2			INFRA ESTRUTURA						R\$ 3.980,59
2.1			ESTACAS E ARRANQUES						
2.2	SINAPI	101173	ESTACA BROCA DE CONCRETO, DIÂMETRO DE 20CM, ESCAVAÇÃO MANUAL COM TRADO CONCHA, COM ARMADURA DE ARRANQUE. AF_05/2020	M	24,00	R\$ 65,52	80,51	R\$ 1.932,24	
2.3			BLOCOS DE COROAMENTO						
2.4	SINAPI	96522	ESCAVAÇÃO MANUAL PARA BLOCO DE COROAMENTO OU SAPATA (SEM ESCAVAÇÃO PARA COLOCAÇÃO DE FÔRMAS). AF_01/2024	M3	1,00	R\$ 177,91	218,62	R\$ 218,62	
2.5	SINAPI	96545	ARMAÇÃO DE BLOCO, VIGA BALDRAME OU SAPATA UTILIZANDO AÇO CA-50 DE 8 MM - MONTAGEM. AF_06/2017	KG	50,56	R\$ 16,98	20,87	R\$ 1.055,19	
2.6	SINAPI	96557	CONCRETAGEM DE BLOCO DE COROAMENTO OU VIGA BALDRAME, FCK 30 MPA, COM USO DE BOMBA - LANÇAMENTO, ADENSAMENTO E ACABAMENTO. AF_01/2024	M3	1,00	R\$ 630,32	774,54	R\$ 774,54	
3			PISO						R\$ 2.901,25
3.1	SINAPI	94992	EXECUÇÃO DE PASSEIO (CALÇADA) OU PISO DE CONCRETO COM CONCRETO MOLDADO IN LOCO, FEITO EM OBRA, ACABAMENTO CONVENCIONAL, ESPESSURA 6 CM, ARMADO. AF_08/2022	M2	25,60	R\$ 79,29	97,43	R\$ 2.494,21	
3.2	SINAPI		ATERRO MANUAL DE VALAS COM SOLO ARGILLO-ARENOSO. AF_08/2023	M3	4,00	R\$ 82,81	101,76	R\$ 407,04	
4			SUPER ESTRUTURA						R\$ 4.156,08
4.1	SINAPI	100766	PILAR METÁLICO PERFIL LAMINADO OU SOLDADO EM AÇO ESTRUTURAL, COM CONEXÕES SOLDADAS, INCLUSOS MÃO DE OBRA, TRANSPORTE E IÇAMENTO UTILIZANDO GUINDASTE - FORNECIMENTO E INSTALAÇÃO. AF_01/2020_PA	KG	235,87	R\$ 14,34	17,62	R\$ 4.156,08	
5			ESTRUTURA DA COBERTURA						R\$ 10.404,27
5.1	SINAPI	100773	ESTRUTURA TRELIÇADA DE COBERTURA, TIPO ARCO, COM LIGAÇÕES SOLDADAS, INCLUSOS PERFIS METÁLICOS, CHAPAS METÁLICAS, MÃO DE OBRA E TRANSPORTE COM GUINDASTE - FORNECIMENTO E INSTALAÇÃO. AF_01/2020_PSA	KG	301,32	R\$ 19,46	23,91	R\$ 7.204,56	
5.2	SINAPI	104314	TRAMA DE AÇO COMPOSTA POR TERÇAS PARA TELHADOS DE ATÉ 2 ÁGUAS PARA TELHA ONDULADA DE FIBROCIMENTO, METÁLICA, PLÁSTICA OU TERMOACÚSTICA, INCLUSO TRANSPORTE VERTICAL (EM KG). AF_07/2019	KG	208,93	R\$ 11,16	13,71	R\$ 2.864,44	

5.3	SINAPI	100767	CONTRAVENTAMENTO COM CANTONEIRAS DE AÇO, ABAS IGUAIS, COM CONEXÕES PARAFUSADAS, INCLUSOS MÃO DE OBRA, TRANSPORTE E IÇAMENTO UTILIZANDO TALHA MANUAL, PARA EDIFÍCIOS DE ATÉ 2 PAVIMENTOS - FORNECIMENTO E INSTALAÇÃO.AF_01/2020_PSA	KG	15,92	R\$ 17,14	21,06	R\$ 335,28	
6			COBERTURA						R\$ 7.884,52
6.1	SINAPI	94213	TELHAMENTO COM TELHA DE AÇO/ALUMÍNIO E = 0,5 MM, COM ATÉ 2 ÁGUAS, INCLUSO IÇAMENTO. AF_07/2019	M2	94,40	R\$ 63,22	77,68	R\$ 7.332,99	
6.2	SINAPI	94213	(Fechamento Lateral) TELHAMENTO COM TELHA DE AÇO/ALUMÍNIO E = 0,5 MM, COM ATÉ 2 ÁGUAS, INCLUSO IÇAMENTO. AF_07/2019	M2	7,10	R\$ 63,22	77,68	R\$ 551,53	
7			PLUVIAL						R\$ 1.489,19
7.1	SINAPI	100434	CALHA DE BEIRAL, SEMICIRCULAR DE PVC, DIAMETRO 125 MM, INCLUINDO CABECEIRAS, EMENDAS, BOCAIS, SUPORTES E VEDAÇÕES, EXCLUINDO CONDUTORES, INCLUSO TRANSPORTE VERTICAL. AF_07/2019.	M	6,10	R\$ 176,88	217,35	R\$ 1.325,84	
7.2	SINAPI	89511	TUBO PVC, SÉRIE R, ÁGUA PLUVIAL, DN 75 MM, FORNECIDO E INSTALADO EM RAMAL DE ENCAMINHAMENTO. AF_06/2022	M	3,00	R\$ 44,31	54,45	R\$ 163,35	
8			PINTURAS						R\$ 887,85
8.1	SINAPI	100719	PINTURA COM TINTA ALQUÍDICA DE FUNDO (TIPO ZARCÃO) PULVERIZADA SOBRE PERFIL METÁLICO EXECUTADO EM FÁBRICA (POR DEMÃO). AF_01/2020_PE	M2	66,76	R\$ 10,82	13,30	R\$ 887,85	
9			SERVIÇOS COMPLEMENTARES						R\$ 275,65
9.1	ORSE	2450	LIMPEZA GERAL	M2	94,40	R\$ 2,38	2,92	R\$ 275,65	
TOTAL									R\$ 32.898,65

gov.br

Documento assinado digitalmente
JOSE FELIPE DA SILVA GALDINO
 Data: 27/09/2024 16:09:45-0300
 Verifique em <https://validar.iti.gov.br>



PREFEITURA MUNICIPAL DE RIBEIRÃO DO PINHAL - ESTADO DO PARANÁ -

Ribeirão do Pinhal, 04 de outubro de 2024.

Prezado Senhor,

O Departamento de Compras e Licitações, vem solicitar de vossa senhoria informações referentes a existência de **dotação orçamentária e recursos financeiros** apropriados para que possamos dar andamento aos trâmites do processo que visa ***a contratação de empresa especializada para construção de uma cobertura metálica no CMEI Vó Zaíde.***

Informo que os valores a serem utilizados para tal aquisição serão de aproximadamente:

R\$ 25.000,00 (Emenda Impositiva);

R\$ 7.898,65 (FR 107)

R\$ 32.898,65

Segue em anexo documento de formalização de demanda e cotações.

Sem mais para o momento e colocando-me a disposição para quaisquer esclarecimentos, aproveito o ensejo para elevar meus protestos de estima e consideração.

Atenciosamente,



CARLOS ALEXANDRE BRAZ

DIRETOR DO DEPARTAMENTO DE COMPRAS E LICITAÇÕES

Ilustríssimo Senhor

MARCELO CORINTH

M.D. Contador

E

LUIZ ANTONIO DIAS CATARINO

M.D. SECRETARIO DE FAZENDA



PREFEITURA DE RIBEIRÃO DO PINHAL ESTADO DO PARANÁ

MANIFESTAÇÃO ORÇAMENTÁRIA.

REFERÊNCIA - Pedido de Informação de disponibilidade de Dotação Orçamentária.

OBJETO - Contratação de empresa especializada para construção de uma cobertura metálica no CMEI Vó Zaíde, conforme solicitação.

Com base no objeto cima, especificado, informo a este Setor de Compras/Licitações que o Orçamento vigente dispõe de Dotação Orçamentária apropriada e disponível, para a celebração pretendida, conforme segue.

DOTAÇÃO ORÇAMENTÁRIA.

Órgão - 07 - Secretaria Municipal de Educação e Cultura.

Unidade - 001 - Departamento de Educação.

Projeto/Atividade - 12.362.0006-1004 - Investimentos na Educação Fundamental.

Natureza da Despesa - 4.4.90.51.00.00 - Obras e Instalações.

Código reduzido - 01290 - 00103 - 0103/01/01/00/00 - 5% sobre as Transferências Constitucionais FUNDEB.

Código reduzido - 01300 - 00104 - 0104/01/01/00/00 - Demais Impostos Vinculados à Educação Básica.

Valor R\$ 25.000,00 (vinte e cinco mil reais).

Código reduzido - 01310 - 00107 - 0107/99/01/00/00 - Salário Educação.

Valor R\$ 7.898,65 (sete mil oitocentos e noventa e cinco reais e sessenta e cinco centavos).

Ribeirão do Pinhal, 03 de outubro de 2024.

Marcelo Corinth
Contador

Ao
Departamento de Compras/Licitação
Nesta



RIBEIRÃO DO PINHAL, 03 DE OUTUBRO DE 2024.

PARECER FINANCEIRO

Valor 32.898,65

REFERÊNCIA: Pedido de informação de disponibilidade financeira para a contratação de empresa especializada na construção de uma cobertura metálica no CMEI Vó Zaide, conforme solicitação.

A Secretaria de Fazenda e Planejamntos, informa a comissão de licitação que dispõe de recursos financeiros e a fonte de recurso a ser utilizada deverá ser as fontes 103, 104 e 107.

Sem mais para o momento,

Atenciosamente,

LUIZ ANTONIO DIAS CATARINO
SECRETARIA MUNICIPAL DE FAZENDA

Ao
DEPARTAMENTO DE COMPRA E LICITAÇÕES

NESTA



PREFEITURA MUNICIPAL DE RIBEIRÃO DO PINHAL - ESTADO DO PARANÁ -

ESTUDO TÉCNICO PRELIMINAR

INTRODUÇÃO

O presente documento apresenta os devidos estudos para a contratação de empresa especializada para construção de uma cobertura metálica no CMEI Vó Zaide em atendimento a Emendas Impositivas.

1 - DESCRIÇÃO DA NECESSIDADE

1.1 A presente contratação se justifica em virtude do recebimento de Emendas Impositivas destinadas pelos vereadores, cujo objetivo é reforçar a dotação orçamentária para melhorias nas unidades escolares proporcionando aos alunos, usuários e funcionários maior comodidade durante a jornada de trabalho.

1.2 Atualmente o CMEI Vó Zaide conta 154 alunos e 37 funcionários, os quais realizam as atividades lúdicas e esportivas em um gramado próximo ao parque infantil e no solário localizado ao fundo deste estabelecimento.

1.3 Ocorre que em períodos chuvosos e de altas temperaturas estas atividades ficam prejudicadas por falta de um espaço coberto que garanta a proteção contra fatores climáticos.

1.4 Diante do exposto, tal cobertura torna-se de caráter relevante e tem como objetivo solucionar os problemas relacionados às condições físicas dos ambientes de trabalho de modo a possibilitar melhor condição laboral tanto para com os alunos quanto para os servidores.

2 - ÁREA REQUISITANTE

ÁREA REQUISITANTE	RESPONSÁVEL
SECRETARIA DE EDUCAÇÃO	LÚCIA HELENA NOGARI MOREIRA

3 - PREVISÃO NO PLANO DE CONTRATAÇÕES ANUAL.

3.1 Os serviços objeto de tal contratação não foram previstos em virtude de serem emendas impositivas impostas pelo Poder Legislativo.

4 - REQUISITOS DA CONTRATAÇÃO.

4.1 Os serviços a serem contratados enquadram-se na classificação de comuns, nos termos do Artigo 6.º XIII da Lei nº 14.133, de 2021.

4.2 Consoante art. 6º, XXI, a, da Lei Nº 14.133/2021, serviço comum de engenharia é "todo serviço de engenharia que tem por objeto ações, objetivamente padronizáveis em termos de desempenho e qualidade, de manutenção, de adequação e de adaptação de bens móveis e imóveis, com preservação das características originais dos bens", o que se verifica no presente ETP, sendo seu objeto a contratação de empresa para construção de uma cobertura metálica no CMEI Vó Zaide. Deste modo, seguindo o que é previsto no art. 6º, XXXVIII, da referida lei, a modalidade de licitação utilizada será a de pregão eletrônico, utilizando o critério de menor preço, por se tratar de uma obra comum, por ter baixa complexidade.

4.3 Para o atendimento dessa demanda devem ser respeitados os seguintes requisitos:

4.3.1 Execução dos serviços previstos nos anexos do ETP, respeitando rigorosamente as informações contidas nos projetos, orçamentos e memoriais, de forma a executar os serviços respeitando-se as legislações, orientações da fiscalização, normas técnicas vigentes.

4.3.2 Analisar planilha orçamentária, memorial descritivo e projetos, apresentando qualquer discrepância durante o processo licitatório e, considerar-se-á, inapelavelmente, a CONTRATADA como altamente especializada nas obras e serviços em questão e que, por conseguinte, deverá ter computado, no valor global da sua proposta, também, as complementações e acessórios por acaso omitidos nas especificações, mas implícitos e necessários ao perfeito e completo funcionamento de todos os materiais, peças, etc. Possíveis indefinições, omissões, falhas ou incorreções das especificações ora fornecidas, não poderão constituir pretexto para a CONTRATADA cobrar serviços adicionais à proposta apresentada no processo licitatório. Quaisquer outros custos, diretos ou indiretos, que sejam identificados pelo licitante para a execução dos serviços deverão ser incluídos nos custos dos itens do orçamento pelo mesmo.

4.3.3 Fornecer todos os materiais necessários e executar os serviços de mão de obra conforme consta nos projetos, memoriais, com pessoal especializado. Os materiais utilizados deverão ser de primeira qualidade, sob pena de refazer, a pedido da Contratante, mesmo após entregue a obra, todos que não atenderem as especificações técnicas recomendadas, bem como, substituir todos os materiais rejeitados ou reprovados, ou que não venham atender as recomendações técnicas.

4.3.4 Serão de inteira responsabilidade da Proponente/Contratada, as despesas diretas ou indiretas, tais como: transporte, salários, alimentação, diárias, encargos sociais, trabalhistas, fiscais, previdenciários, de ordem de classe, indenizações civis e outras que porventura for de vida, na execução do projeto objeto desta licitação, ficando ainda o município, isento de qualquer vínculo empregatício com os funcionários da Proponente/Contratada. A contratada deverá manter, conforme orientação da contratante, todos os controles necessários. Fornecer as devidas notas fiscais, nos termos da lei. Deve ser selecionada a empresa observando se o quadro técnico tem capacidade para a execução dos serviços, verificando os atestados técnicos dos profissionais que ela dispõe, de forma a atenderem os mínimos estabelecidos. Visitar previamente o local da obra onde serão executados os serviços, a fim de verificar as suas condições atuais e avaliar o estado das edificações, adaptações as estruturas existentes e demais serviços a serem executados na obra. Deverá manter limpo o local da obra através da remoção de lixos e entulhos. Todos os resíduos oriundos da obra deverão ser destinados a locais ambientalmente corretos pela Contratada. Deverá apresentar, durante o andamento e ao final da obra, toda a documentação prevista no edital e contrato de prestação de serviços. Na fase de execução da obra, caso sejam verificadas divergências e inconsistências no projeto, comunicar ao Setor de Engenharia da Prefeitura, para que as devidas providências sejam tomadas. A Contratada deverá iniciar a execução do serviço imediatamente e ininterruptamente após a entrega da ordem de serviços.



PREFEITURA MUNICIPAL DE RIBEIRÃO DO PINHAL - ESTADO DO PARANÁ -

5 – ESTIMATIVA DAS QUANTIDADES.

5.1 Os quantitativos foram realizados com base no projeto realizado pelo arquiteto do setor de engenharia, levando em conta o local da obra, as necessidades unidade escolar. Os serviços mensurados encontram-se discriminados na Planilha Orçamentária de Referência, que é o orçamento sintético realizado. Esse orçamento é detalhado, mostrando cada composição, seu valor unitário, a referência de onde o valor foi utilizado é SINAPI e ORSE. Nesta planilha foi quantificado o BDI, que incide no preço final do orçamento as despesas indiretas da contratação

6 – LEVANTAMENTO DE MERCADO.

6.1 A metodologia aplicada para o alcance da estimativa de preço supracitada foi obtido de acordo com o decreto municipal 020/2023 Artigo 22, de 27 de março de 2023.

6.4 O tipo de serviço de engenharia que se pretende contratar é bastante comum no mercado nacional, havendo diversas empresas aptas a participarem da licitação para a sua contratação.

6.5 Tendo em vista o exposto, e considerando-se que o tipo de solução para a obtenção do resultado esperado é a contratação de empresa de engenharia, com capacidade técnica e econômica comprovada, conclui-se que a realização de licitação na modalidade pregão eletrônico oferece a possibilidade da obtenção da maior vantajosidade.

7 – ESTIMATIVA DO PREÇO DA CONTRATAÇÃO.

7.1 O custo estimado da contratação é de até R\$ 32.898,65 (trinta e dois mil oitocentos e noventa e oito reais e sessenta e cinco centavos) conforme planilha orçamentária de referência.

7.2 O preço adotado para a composição dos custos unitários no tocante à parcela da mão de obra nos custos unitários foram obtidos através da tabela SINAPI, ORSE.

8 - DESCRIÇÃO DA SOLUÇÃO COMO UM TODO.

8.1 Por se tratar de emenda impositiva não há como escolher outra solução a não ser a contratação através da realização de procedimento licitatório, na modalidade **PREGÃO**, na forma **ELETRÔNICA**, com critério de julgamento menor preço por **LOTE**.

8.2 O julgamento da licitação deverá ser por lote visto que os itens constantes da tabela deverão compor um único grupo, tendo em vista que a contratação de forma integrada proporciona maior agilidade no atendimento da demanda, evita a possibilidade de problemas de responsabilidade compartilhada por empresas distintas atuando no mesmo ambiente, e finalmente concorre para a economia de ganho de escala por concentrar as despesas administrativas em uma única contratação.

8.3 Ademais, para a Administração Pública, há um ganho evidente na simplificação da fiscalização do contrato com a redução do número de contratos a serem fiscalizados. Busca-se também evitar o aumento do número de fornecedores distintos, com o intuito de preservar ao máximo possível as rotinas de trabalhos, que são afetadas por eventuais descompassos na execução dos serviços por diferentes empresas. Acrescente-se que lidar com um único fornecedor diminui o custo administrativo de gerenciamento de todo o processo de contratação.

9 – JUSTIFICATIVA PARA PARCELAMENTO.

9.1 A adjudicação do Pregão Eletrônico será **POR LOTE**, visto que o objeto em questão trata-se de serviços que deverão ser entregues de uma só vez, e tal divisão, poderia prejudicar a uniformização e padronização da contratação pretendida.

10 - DEMONSTRATIVO DOS RESULTADOS PRETENDIDOS.

10.1 Os resultados pretendidos com as aquisições são:

10.1.1. Em relação à eficácia: atendimento da demanda no suporte à atividade finalística do setor solicitante;

10.1.2 Quanto à eficiência: assegurar o desenvolvimento de atividades com os alunos de forma segura e ininterrupta;

10.1.3 Assegurar tratamento isonômico entre os licitantes, bem como a justa competição, bem como evitar contratação com sobre preço ou com preço manifestamente inexequível e superfaturamento na execução do contrato.

11 – PROVIDÊNCIAS PRÉVIAS AO CONTRATO.

11.1 Não serão necessárias quaisquer adequações ou providências prévias quer seja logística, infraestrutura, pessoal, procedimental ou regimental.

12 – CONTRATAÇÕES CORRELATAS/INTERDEPENDENTES.

12.1 As contratações correlatas são aquelas cujos objetos sejam similares ou correspondentes entre si; já as contratações interdependentes são aquelas que, por guardarem relação direta na execução do objeto, devem ser contratadas juntamente para a plena satisfação da necessidade da Administração.

12.2 Portanto, após verificação dos itens a serem contratados, observou-se que não se faz necessária a realização de demais contratações correlatas e ou interdependentes ao objeto pretendido por ser uma atividade única.

13 – IMPACTOS AMBIENTAIS.

13.1 O principal impacto ambiental da presente contratação refere-se a disposição final dos elementos a serem retirados da área. A construção gera uma quantidade significativa de resíduos, incluindo entulho de construção, embalagens de materiais e restos de demolição, que precisam ser gerenciados adequadamente para evitar impactos ambientais negativos.

13.2 Desta forma, deve ser verificado pela fiscalização de forma assídua a destinação dos elementos e a forma de disposição de cada um deles. Deve ser assegurado que a disposição final dos resíduos da construção civil seja o local adequado, conforme as diretrizes vigentes.



PREFEITURA MUNICIPAL DE RIBEIRÃO DO PINHAL - ESTADO DO PARANÁ -

Além disso, deve ser assegurado que a área a ser desobstruída fique acessível para os usuários, sem restos de entulho ou quaisquer elementos que possam gerar acidentes.

13.3 É importante que a fiscalização aponte quaisquer irregularidades a serem sanadas pela empresa contratada, de forma a entregar os serviços de forma definitiva e sem quaisquer serviços inacabados. O uso de certificações ambientais e a implementação de políticas de sustentabilidade podem ajudar a reduzir o impacto ambiental da construção e operação da estrutura.

14 – VIABILIDADE DA CONTRATAÇÃO.

14.1 Com base nas informações levantadas ao longo do Estudo Técnico Preliminar, a equipe responsável declara que a presente contratação é procedente e viável, uma vez que os benefícios diretos e indiretos, em termos de economicidade, eficácia, eficiência e de melhor aproveitamento dos recursos financeiros disponíveis, serão alcançados pela Administração, devendo-se dar prosseguimento ao processo.

Ribeirão do Pinhal 04 de outubro de 2024.

15 – RESPONSÁVEIS

LUIZ ANTONIO DIAS CATARINO
SECRETÁRIO DE PLANEJAMENTO

PEDRO PRESTES
SECRETÁRIO DE OBRAS

LÚCIA HELENA NOGARI MOREIRA
SECRETÁRIA DE EDUCAÇÃO

JOÃO VITOR SIQUEIRA SANTOS
ENGENHEIRO CIVIL

João Vitor Siqueira Santos
Engenheiro Civil
CREA-PR 152855/D



PREFEITURA MUNICIPAL DE RIBEIRÃO DO PINHAL - ESTADO DO PARANÁ -

MAPA DE ANÁLISES DE RISCOS. OBRA DE COBERTURA METÁLICA NO CMEI VÓ ZAÍDE.

TIPO DE RISCO	DESCRIÇÃO	MATERIALIZAÇÃO	MITIGAÇÃO	RESPONSABILIDADE
AMBIENTAL	OCORRÊNCIA DE CHUVAS, ALAGAMENTOS, GEADAS, VENDEVAIS, QUEDA DE RAIOS, GRANIZOS, BEM COMO DEMAIS EVENTOS CLIMÁTICOS E AMBIENTAIS QUE POSSAM VIR A OCORRER.	NECESSIDADE DE SE REFAZER SERVIÇOS	A ADMINISTRAÇÃO DEVE PREFERENCIALMENTE PROGRAMAR A LICITAÇÃO PARA QUE A EMISSÃO DA ORDEM DE SERVIÇO OCORRA DURANTE O PERÍODO DE ESTIAGEM	A ADMINISTRAÇÃO ACEITA A PRORROGAÇÃO DE PRAZO EQUIVALENTE AO NÚMERO DE DIAS DE CUVA ALÉM DA MÉDIA HISTÓRICA DO LOCAL DURANTE O PERÍODO DE EXECUÇÃO DA OBRA.
		ALTERAÇÃO NO CRONOGRAMA DE EXECUÇÃO	A CONTRATADA DEVE INCORPORAR NOS SEUS PREÇOS EVENTUAIS ENCARGOS COM OCORRÊNCIA CLIMÁTICA	TAMBEM SERÃO ADMITIDAS OUTRAS PRORROGAÇÕES DE PRAZO ESTRITAMENTE PARA REPARAR OS ESTRAGOS OCASIONADOS POR OCORRÊNCIAS CLIMÁTICAS
		AUMENTO DE CUSTOS OPERACIONAIS	A CONTRATADA DEVE PROCURAR CONCENTRAR ESFORÇOS EM PERÍODOS DE ESTIAGEM, INCLUSIVE PRORROGANDO OS TURNOS DE TRABALHO OU ABRINDO NOVAS FRENTE DE SERVIÇO.	INDEPENDENTE DO VOLUME E DAS CONSEQUÊNCIAS CAUSADAS POR EVENTOS CLIMÁTICOS, A CONTRATADA ASSUME INTEGRALMENTE QUALQUER ÔNUS FINANCEIRO DECORRENTE DA PARALISAÇÃO DE EQUIPAMENTOS, EQUIPES DE TRABALHO OU DOS EVENTUAIS ESTRAGOS CAUSADOS.
		PERDA DE SERVIÇOS JÁ EXECUTADOS E/OU DE MATERIAIS ESTOCADOS	NOS PERÍODOS CHUVOSOS A CONTRATADA PODE EXECUTAR ATIVIDADES MENOS IMPACTADAS PELAS CHUVAS OU PROVIDENCIAR A LOCAÇÃO DE TENDAS OU OUTROS DISPOSITIVOS DE PROTEÇÃO PARA O PROSEGUIMENTO DOS SERVIÇOS.	
		DANOS AS INSTALAÇÕES DO CANTEIRO DE OBRAS		
		DIFICULDADE DE ACESSO AO LOCAL DOS TRABALHOS		

TIPO DE RISCO	DESCRIÇÃO	MATERIALIZAÇÃO	MITIGAÇÃO	RESPONSABILIDADE
CONSTRUÇÃO	ACIDENTES CAUSADOS POR QUEDA DE OBJETOS, OCORRIDOS COM TRABALHADORES DURANTE A OBRA E DESMORONAMENTO DAS ESTRUTURAS DA MESMA	PARALISAÇÃO NAS OBRAS OU ATRASO NO CRONOGRAMA DE EXECUÇÃO	OBEDIÊNCIA DAS NORMAS DE SEGURANÇA DO TRABALHO EXISTENTES	RISCO EXCLUSIVO DO CONTRATADO
		AUMENTO DOS CUSTOS	ACOMPANHAMENTO DOS SERVIÇOS POR	



PREFEITURA MUNICIPAL DE RIBEIRÃO DO PINHAL

- ESTADO DO PARANÁ -

			PROFISSIONAL DE SEGURANÇA DO TRABALHO	
		NECESSIDADE DE REPOR OS SERVIÇOS MATERIAIS E EQUIPAMENTOS DANIFICADOS	ACOMPANHAMENTO DOS SERVIÇOS PELOS RESPONSÁVEIS TÉCNICOS DA CONTRATADA E DA EQUIPE DE FISCALIZAÇÃO DA CONTRATANTE	
		RESPONSABILIDADE CIVIL POR DANOS À PROPRIEDADE DO CONTRATANTE OU DE TERCEIROS	CONTRATAÇÃO DE SEGURO DE RESPONSABILIDADE CIVIL OU DE RISCO E ENGENHARIA COM AS COBERTURAS ADEQUADAS.	
		INDENIZAÇÃO POR DANOS A EVENTUAIS VÍTIMAS	EXECUÇÃO DE TELA DE PROTEÇÃO, TAPUMES, GUARDA-CORPOS, FECHAMENTOS, BEM COMO DEMAIS DISPOSITIVOS NECESSÁRIOS PARA A PROTEÇÃO COLETIVA	
		CONDENAÇÕES NA ESFERA TRABALHISTA		
		MULTAS, EMBARGOS E OUTRAS PENALIDADES APLICADAS POR ÓRGÃOS DE FISCALIZAÇÃO		
		RESPONSABILIDADE PENAL DOS RESPONSÁVEIS TÉCNICOS ENVOLVIDOS.		

TIPO DE RISCO	DESCRIÇÃO	MATERIALIZAÇÃO	MITIGAÇÃO	RESPONSABILIDADE
CONSTRUÇÃO	QUEDA DA ESTRUTURA EXISTENTE DURANTE A EXECUÇÃO DOS SERVIÇOS	ACIDENTES COM OS TRABALHADORES ENVOLVIDOS	AVALIAR AS CONDIÇÕES ATUAIS DA ESTRUTURA PARA DEFINIR A MELHOR ESTRATÉGIA PARA A EXECUÇÃO DOS SERVIÇOS	CONTRATANTE E CONTRATADA
		PERDA DOS MATERIAIS JÁ UTILIZADOS E DA MÃO DE OBRA JÁ EXECUTADA	ESCORAR CORRETAMENTE A ESTRUTURA ATUAL EXISTENTE	
		PARALISAÇÃO TOTAL DOS TRABALHOS	EXECUTAR OS SERVIÇOS EM ETAPAS PARA MINIMIZAR OS RISCOS	



PREFEITURA MUNICIPAL DE RIBEIRÃO DO PINHAL
- ESTADO DO PARANÁ -

ANALISAR DIARIAMENTE A SITUAÇÃO DA ESTRUTURA

TIPO DE RISCO	DESCRIÇÃO	MATERIALIZAÇÃO	MITIGAÇÃO	RESPONSABILIDADE
CONSTRUÇÃO	ROUBOS E FURTOS DE MATERIAIS E EQUIPAMENTOS	AUMENTO DE CUSTOS DE EXECUÇÃO	DEIXAR OS MATERIAIS EM LOCAL SEGURO, PREFERENCIALMENTE EM LOCAL BEM ILUMINADO, COBERTO POR CÂMERAS DE VIGILÂNCIA E SEGURANÇA NOS PERÍODOS DE DESCANSO DOS TRABALHADORES	RISCO EXCLUSIVO DO CONTRATADO
		EVENTUAIS ATRASOS PARA AQUISIÇÃO E REPOSIÇÃO DOS ITENS ENVOLVIDOS		
		EVENTUAIS DANOS AS INSTALAÇÕES DO CANTEIRO DE OBRAS OU NA PROPRIEDADE DO CONTRATANTE		

TIPO DE RISCO	DESCRIÇÃO	MATERIALIZAÇÃO	MITIGAÇÃO	RESPONSABILIDADE
CONSTRUÇÃO	ACIDENTES OU QUEBRA DE MÁQUINAS E VEÍCULOS	AUMENTO DE CUSTOS DE EXECUÇÃO	ADOÇÃO DE PLANO DE MANUTENÇÃO PREVENTIVA E CORRETIVA DOS EQUIPAMENTOS	RISCO EXCLUSIVO DO CONTRATADO
		ATRASOS PARA A AQUISIÇÃO OU REPARO DOS EQUIPAMENTOS	REMUNERAÇÃO DO RISCO ASSUMIDO PELA CONTRATADA.	
		EVENTUAIS DANOS ÀS INSTALAÇÕES DO CANTEIRO DE OBRAS OU NA PROPRIEDADE DO CONTRATANTE		



PREFEITURA MUNICIPAL DE RIBEIRÃO DO PINHAL - ESTADO DO PARANÁ -

TIPO DE RISCO	DESCRIÇÃO	MATERIALIZAÇÃO	MITIGAÇÃO	RESPONSABILIDADE
CONSTRUÇÃO	ATOS DE VANDALISMO QUE CAUSEM DANOS AS INSTALAÇÕES DAS OBRAS OU AOS EQUIPAMENTOS E MATERIAIS MOBILIZADOS	AUMENTO DE CUSTOS DE EXECUÇÃO	REMUNERAÇÃO DO RISCO ASSUMIDO PELA CONTRATADA.	RISCO EXCLUSIVO DO CONTRATADO
		ATRASOS NO CRONOGRAMA DE EXECUÇÃO		
		CUSTOS COM REPAROS OU DESCARTES DOS ITENS DANIFICADOS		

TIPO DE RISCO	DESCRIÇÃO	MATERIALIZAÇÃO	MITIGAÇÃO	RESPONSABILIDADE
CONSTRUÇÃO	GERENCIAMENTO E ADMINISTRAÇÃO INADEQUADA DA CONSTRUÇÃO	AUMENTO DE CUSTOS DE EXECUÇÃO OU DESCUMPRIMENTO DOS PRAZOS CONTRATUAIS	EXIGÊNCIA DE REQUISITOS ADEQUADOS A HABILITAÇÃO DOS LICITANTES E PREVISÃO DE APLICAÇÃO DAS PENALIDADES CONSTANTES NO OBJETO CONTRATUAL	RISCO EXCLUSIVO DO CONTRATADO

TIPO DE RISCO	DESCRIÇÃO	MATERIALIZAÇÃO	MITIGAÇÃO	RESPONSABILIDADE
CONSTRUÇÃO	OCORRÊNCIA DE GREVES OU MANIFESTAÇÕES DOS EMPREGADOS DO CONTRATADO	AUMENTO DE CUSTOS INCORRIDOS PELA CONSTRUTORA	FISCALIZAÇÃO ADMINISTRATIVA DO CUMPRIMENTO DAS OBSERVAÇÕES TRABALHISTAS E PREVIDENCIÁRIAS DA CONTRATADA	RISCO EXCLUSIVO DO CONTRATADO AS PARTES CONVENCIONAM QUE REAJUSTES SALARIAIS CONCEDIDOS POR QUALQUER MOTIVO NÃO ENSEJARÃO A RECOMPOSIÇÃO EXTRAORDINÁRIA DO EQUILÍBRIO ECONÔMICO FINANCEIRO DO CONTRATO.
		ATRASO NA EXECUÇÃO DOS SERVIÇOS	PREVISÃO CONTRATUAL DE APLICAÇÃO DE PENALIDADES	
		EVENTUAL INTERPOSIÇÃO DE AÇÃO TRABALHISTA	A CONTRATADA DEVE CUMPRIR TODAS AS REGRAS TRABALHISTAS E OUTRAS PREVISTAS NOS INSTRUMENTOS DE NEGOCIAÇÃO COLETIVA DO TRABALHO DAS CATEGORIAS PROFISSIONAIS ENVOLVIDAS	



PREFEITURA MUNICIPAL DE RIBEIRÃO DO PINHAL - ESTADO DO PARANÁ -

--	--

TIPO DE RISCO	DESCRIÇÃO	MATERIALIZAÇÃO	MITIGAÇÃO	RESPONSABILIDADE
CONSTRUÇÃO	OCORRÊNCIA DE OUTROS EVENTOS QUE CAUSEM O ATRASO A CONCLUSÃO DA OBRA OU O AUMENTO DE SEU CUSTO POR CULPA DO CONTRATADO.	ATRASO NA ENTREGA DA OBRA	CLÁSULA CONTRATUAL PREVENDO A APLICAÇÃO DE PENALIDADE E RESCISÃO UNILATERAL DO INSTRUMENTO CONTRATUAL.	RISCO ESCLUSIVO DO CONTRATADO
		AUMENTO DOS CUSTOS	REMUNERAÇÃO DO RISCO ASSUMIDO PELA CONSTRUTORA.	

TIPO DE RISCO	DESCRIÇÃO	MATERIALIZAÇÃO	MITIGAÇÃO	RESPONSABILIDADE
CONSTRUÇÃO	ERROS E DEFEITOS NA EXECUÇÃO QUE ENSEJEM A RECONSTRUÇÃO TOTAL OU PARCIAL DA OBRA EM QUESTÃO.	ATRASO NA ENTREGA DA OBRA	CLÁSULA CONTRATUAL PREVENDO A APLICAÇÃO DE PENALIDADE E RESCISÃO UNILATERAL DO INSTRUMENTO CONTRATUAL.	RISCO ESCLUSIVO DO CONTRATADO
		AUMENTO DOS CUSTOS	REMUNERAÇÃO DO RISCO ASSUMIDO PELA CONSTRUTORA.	
		DESPESAS COM A DEMOLIÇÃO E DESENTULHO DOS ITENS DEFEITUOSOS.	ACOMPANHAMENTO DA OBRA POR EQUIPE DE FISCALIZAÇÃO ATUANTE	

TIPO DE RISCO	DESCRIÇÃO	MATERIALIZAÇÃO	MITIGAÇÃO	RESPONSABILIDADE
ADMINISTRATIVO	OCORRÊNCIA DE GREVES OU MANIFESTAÇÕES DOS EMPREGADOS DO CONTRATANTE	ATRASO NAS OBRAS EM VIRTUDE DOS SERVIÇOS A SEREM EXECUTADOS COMO	PAGAMENTO DE ATUALIZAÇÃO FINANCEIRA SOBRE AS FATURAS EM ATRASO	RISCO DO CONTRATANTE NOS CASOS EM QUE A PARALISAÇÃO DAS ATIVIDADES DO

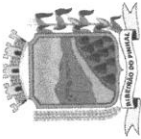

PREFEITURA MUNICIPAL DE RIBEIRÃO DO PINHAL - ESTADO DO PARANÁ -

	<p>QUE POSSAM AFETAR ÀS OBRIGAÇÕES CONTRATUAIS.</p>	<p>CONTRAPARTIDA FÍSICA</p>	<p>CONTRATANTE COMPROVADAMENTE AFETAR A EXECUÇÃO DA OBRA OU CAUSAR PREJUÍZOS AO CONTRATADO, O MESMO PRORROGARÁ E PROVIDENCiarÁ ADITAMENTO DO INSTRUMENTO, RESSARCINDO O CONTRATADO ATRAVÉS DO EQUILÍBRIO ECONÔMICO-FINANCEIRO DAS PERCAS E ATUALIZAÇÕES INFLACIONÁRIAS E ECONÔMICAS QUE VIEREM A OCORRER. EM CASO DE MEDIÇÕES AFERIDAS E NÃO QUITADAS NO PRAZO ESTIPULADO, HAVERÁ A DEVIDA ATUALIZAÇÃO FINANCEIRA</p>
	<p>ATRASO NOS PAGAMENTOS OU AFERIMENTO DAS MEDIÇÕES EFETUADAS</p>	<p>REEQUILÍBRIO ECONÔMICO FINANCEIRO EM CASOS DE ATRASOS EXTREMOS</p>	<p>SE A EMPRESA COMPROVAR ESTAR COM MÃO DE OBRA MOBILIZADA E FICAR OCIOSA, A ADMINISTRAÇÃO ARCARÁ COM A INDENIZAÇÃO DOS CUSTOS REGULARMENTE COMPROVADOS ATRAVÉS DE FOLHAS DE PAGAMENTO E DOCUMENTOS FISCALS VÁLIDOS.</p>
	<p>AUMENTO DE CUSTOS RELATIVOS A CONTRATALÇAI</p>	<p>PRORROGAÇÃO CONTRATUAL PELO PERÍODO DE PARALISAÇÃO DA EXECUÇÃO ACARRETADO POR PARTE DO CONTRATANTE</p>	<p>AS PARTES CONVENCIONAM QUE NÃO HAVERÁ PAGAMENTO DE QUALQUER INDENIZAÇÃO POR EQUIPAMENTOS E FERRAMENTAS OCIOSOS DE PROPRIEDADE DA CONTRATADA.</p>
			<p>, OS EQUIPAMENTOS E FERRAMENTAS LOCADOS SERÃO INDENIZADOS PELO VALOR DA LOCAÇÃO NO PERÍODO DE PARALISAÇÃO E DEVERÁ SER COMPROVADO ATRAVÉS DOS DOCUMENTOS CABÍVEIS</p>
			<p>AS PARTES CONVENCIONAM QUE NÃO HAVERÁ INCIDÊNCIA DE TAXA DE BDI, LUCROS, CUSTOS INDIRETOS OU QUALQUER TAXA EXTRA SOBRE OS VALORES INDENIZADOS SE SOUVER DETERMINAÇÃO PARA QUE A EMPRESA SE DESMOBILIZE DA ÁREA DE INTERVENÇÃO, A ADMINISTRAÇÃO ARCARÁ COM O VALOR DOS CUSTOS PROVENIENTES, BEM COMO OS CUSTOS DA NOVA MOBILIZAÇÃO QUANDO A SITUAÇÃO SE ENCONTRAR RESOLVIDA.</p>

TIPO DE RISCO	DESCRIÇÃO	MATERIALIZAÇÃO	MITIGAÇÃO	RESPONSABILIDADE
LEGAL	INTERPOSIÇÃO DE AÇÕES	AUMENTO DE CUSTOS DE EXECUÇÃO		RISCO ESCLUSIVO DO



PREFEITURA MUNICIPAL DE RIBEIRÃO DO PINHAL - ESTADO DO PARANÁ -

JUDICIAIS CONTRA A CONTRATADA EM DECORRÊNCIA DA EXECUÇÃO DA OBRA EM QUESTÃO.	POR CONTA DA CONDENAÇÃO DO CONTRATADO.	CLÁUSULA CONTRATUAL PREVENDO A RETENÇÃO DOS PAGAMENTOS DEVIDOS A CONTRATADA NO VALOR DAS DA CAUSA NO CASO DA ADMINISTRAÇÃO SER INCLUÍDA NO POLO PASSIVO DA AÇÃO.	CONTRATADO
	RESPONSABILIZAÇÃO SOLIDÁRIA OU SUBSIDIÁRIA DA ADMINISTRAÇÃO.	REMUNERAÇÃO DO RISCO ASSUMIDO PELA CONTRATADA.	
	PARALISAÇÃO DA OBRA POR ORDEM JUDICIAL.		

TIPO DE RISCO	DESCRIÇÃO	MATERIALIZAÇÃO	MITIGAÇÃO	RESPONSABILIDADE
GEOLÓGICO	MUDANÇA NAS QUANTIDADES DOS MATERIAIS E SERVIÇOS ESTIPULADOS NOS PROJETOS POR CONTA DAS ESCAVAÇÕES, FUNDAÇÕES E CORRELATOS.	MODIFICAÇÃO DO CRONORAMA E DOS CUSTOS DA EXECUÇÃO	REMUNERAÇÃO DO RISCO ASSUMIDO PELA CONSTRUTORA.	RISCO EXCLUSIVO DO CONTRATADO

TIPO DE RISCO	DESCRIÇÃO	MATERIALIZAÇÃO	MITIGAÇÃO	RESPONSABILIDADE
LEGAL	ALTERAÇÃO NA LEGISLAÇÃO, REGULAMENTOS E NORMAS FEDERAIS QUE CAUSEM NOVOS ENCARGOS OU OBRIGAÇÕES AO CONTRATADO.	AUMENTO DOS CUSTOS DA OBRA	RECOMPOSIÇÃO DO EQUILÍBRIO ECONÔMICO-FINANCEIRO.	CONTRATANTE E CONTRATADA COMPROVADAS AS ALTERAÇÕES, AS PARTES PODERÃO REACTUAR O INSTRUMENTO CONTRATUAL.



PREFEITURA MUNICIPAL DE RIBEIRÃO DO PINHAL - ESTADO DO PARANÁ -

TIPO DE RISCO	DESCRIÇÃO	MATERIALIZAÇÃO	MITIGAÇÃO	RESPONSABILIDADE
LEGAL	INTERPOSIÇÃO DE AÇÕES JUDICIAIS CONTRA O CONTRATANTE POR CONTA DA REALIZAÇÃO DE OBRA POR FATORES ATROBUÍVEIS AO CONTRATADO.	ENCARGOS ADMINISTRATIVOS DO ÓRGÃO CONTRATANTE PARA SE DEFENDER NO PROCESSO, BEM COMO PERDAS DECORRENTES DE SENTENÇAS JUDICIAIS.	CLÁUSULA CONTRATUAL PREVENDO A RETENÇÃO DE PARTE DOS PAGAMENTOS DEVIDOS AO CONTRATADO NO CASO DO CONTRATANTE SER ACIONADO JUDICIALMENTE POR FATORES IMPUTÁVEIS AO CONTRATADO, BEM COMO EXIGÊNCIA DE GARANTIAS DE EXECUÇÃO CONTRATUAL.	RISCO ESCLUSIVO DO CONTRATADO

TIPO DE RISCO	DESCRIÇÃO	MATERIALIZAÇÃO	MITIGAÇÃO	RESPONSABILIDADE
LEGAL	RISCO DE RESCISÃO OU ANULAÇÃO DO CONTRATO POR FATORES ATRIBUIDOS AO CONTRATADO	CUSTOS ADMINISTRATIVOS PARA REALIZAÇÃO DE NOVA CONTRATAÇÃO, POSSÍVEL PERECIMENTO DOS SERVIÇOS JÁ EXECUTADOS E POSTERGAÇÃO DA CONCLUSÃO DA OBRA.	CLÁUSULA CONTRATUAL PREVENDO A APLICAÇÃO DE PENALIDADESE DA RESCISÃO UNILATERAL DO CONTRATO, PREVENDO TAMBÉM A IMPUTAÇÃO AO CONTRATADO DE COMPENSAÇÃO POR QUAISQUER OUTRAS PERDAS E DANOS CAUSADOS A ADMINISTRAÇÃO POR CULPA DA RESCISÃO CONTRATUAL POR CULPA DO CONTRATADO.	RISCO ESCLUSIVO DO CONTRATADO

Ribeirão do Pinhal, 04 de outubro de 2024.

RESPONSÁVEIS

LUIZ ANTONIO DIAS CATARINO
SECRETÁRIO DE PLANEJAMENTO

PEDRO PRESTES
SECRETÁRIO DE OBRAS

LÚCIA HELENA NOGARI MOREIRA
SECRETÁRIA DE EDUCAÇÃO

JOÃO VITOR SIQUEIRA SANTOS
ENGENHEIRO CIVIL

JOÃO VITOR SIQUEIRA SANTOS
ENGENHEIRO CIVIL
CREA-PR: 152855/D



PREFEITURA MUNICIPAL DE RIBEIRÃO DO PINHAL
- ESTADO DO PARANÁ -

APROVAÇÃO DE MODELO DE EDITAL

EU, DARTAGNAN CALIXTO FRAIZ, PREFEITO MUNICIPAL DE RIBEIRÃO DO PINHAL – ESTADO DO PARANÁ, **aprovo** O MODELO DE EDITAL PROPOSTO PARA A REALIZAÇÃO DO **PREGÃO ELETRÔNICO N.º 063/2024**, O QUAL VISA A CONTRATATAÇÃO DE EMPRESA ESPECIALIZADA PARA CONSTRUÇÃO DE UMA COBERTURA METÁLICA NO CMEI VÓ ZAIDE EM ATENDIMENTO A EMENDAS IMPOSITIVAS , NOS MOLDES DA LEI 14.133/2021.

RIBEIRÃO DO PINHAL, 04 DE OUTUBRO DE 2024.

DARTAGNAN CALIXTO FRAIZ

- PREFEITO MUNICIPAL -



PREFEITURA MUNICIPAL DE RIBEIRÃO DO PINHAL - ESTADO DO PARANÁ -

AVISO DE LICITAÇÃO
PREGÃO ELETRÔNICO Nº. 063/2024
PROCESSO ADMINISTRATIVO N.º 241/2024
EXCLUSIVO PARA MEI/ME/EPP (LC 147/2014)

Encontra-se aberto na **PREFEITURA MUNICIPAL DE RIBEIRÃO DO PINHAL – ESTADO DO PARANÁ**, processo licitatório na modalidade Pregão Eletrônico, do tipo menor preço global por lote, cujo objeto é a contratação de empresa especializada para construção de uma cobertura metálica no CME Vó Zaide em atendimento a Emendas Impositivas de acordo com as condições, quantidades e exigências estabelecidas neste edital e seus anexos.

A realização do Pregão Eletrônico será no dia **23/10/2024** com recebimento das propostas até as 09h00min, abertura das propostas das 09h01min às 09h29min e início da sessão de disputa de preços 09h30min.

O valor total estimado para tal contratação será de **R\$ 32.898,65** (trinta e dois mil oitocentos e noventa e oito reais e sessenta e cinco centavos).

O edital na íntegra estará disponível para consulta no endereço supra, junto ao Setor de Compras e Licitações, de segunda a sexta-feira, no horário das 07h45min às 11h45min e das 13h00min às 17h00min e no endereço eletrônico www.ribeiraodopinhal.pr.gov.br. Informações e consultas através do e-mail pmrpinhal@uol.com.br ou compras.pmrpinhal@gmail.com ou através dos Telefones (43) 35518301 / 35518320.

DÚVIDAS SOBRE O SISTEMA BLL COMPRAS: poderão ser esclarecidas através dos canais de atendimento da BLL COMPRAS (Bolsa de Licitações do Brasil) informados no site www.bll.org.br ou pelo telefone (41) 3097-4600 - Central de Atendimento em Curitiba.

Ribeirão do Pinhal, 04 de outubro de 2024.

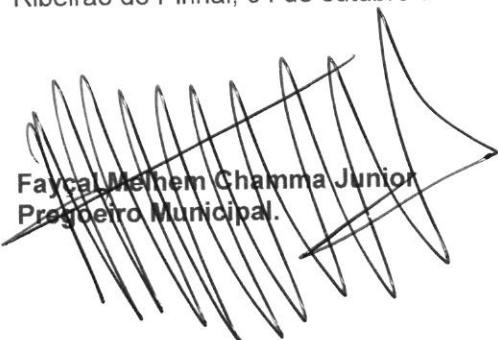
Fayçal Melhem Chamma Junior
Pregoeiro Municipal.



PREFEITURA MUNICIPAL DE RIBEIRÃO DO PINHAL - ESTADO DO PARANÁ -

EDITAL DE PREGÃO ELETRÔNICO n° 063/2024. PROCESSO ADMINISTRATIVO N.º 241/2024 EXCLUSIVO PARA MEI/ME/EPP (LC 147/2014)

O Município de Ribeirão do Pinhal, através de seu Pregoeiro Oficial e Equipe de Apoio, expede o presente edital “**PREGÃO ELETRÔNICO**”, do tipo “**MENOR PREÇO**”, em regime de contratação “**Menor Preço Por Lote**”, modo de disputa “**ABERTO**”, visando a a contratação de empresa especializada para construção de uma cobertura metálica no CME Vó Zaide em atendimento a Emendas Impositivas de acordo com as condições estabelecidas neste Edital e seus anexos.

O referido Edital estará disponível no Departamento de Compras licitações e poderá ser adquirido pelos interessados através do site www.ribeiraodopinhal.pr.gov.br no *link* Licitações e/ou www.bll.org.br no *link* BLL Compras.

DATA DA SESSÃO: 23/10/2024
RECEBIMENTO DAS PROPOSTAS: Até as 09h00 min.
ABERTURA DAS PROPOSTAS: das 09h01min às 09h29min.
INÍCIO DA SESSÃO DE DISPUTA DE PREÇOS: 09h30min.
LOCAL: www.bll.org.br “Acesso Identificado no link - licitações”
Para todas as referências de tempo será observado o horário de Brasília (DF).
VALOR ESTIMADO: R\$ 32.898,65 (trinta e dois mil oitocentos e noventa e oito reais e sessenta e cinco centavos).

A Licitação será regida pela Lei nº 14.133, de 2021 e Decreto Municipal 020/2023, e demais legislação aplicável, bem como as condições estabelecidas neste edital.

Sem prejuízo das publicações necessárias, qualquer alteração, modificação ou informação referente ao edital em questão, estarão disponíveis no site supracitado, cabendo aos interessados inteira responsabilidade de acompanhar as informações prestadas pelo Município, não cabendo aos mesmos, alegar desconhecimento sobre quaisquer informações prestadas com referência ao edital em questão.

Compõem este Edital:

01	DISPOSIÇÕES PRELIMINARES
02	DOCUMENTOS INTEGRANTES
03	RECEBIMENTO E ABERTURA DAS PROPOSTAS E DATA DO PREGÃO
04	CONDIÇÕES PARA PARTICIPAÇÃO
05	REGULAMENTO OPERACIONAL DO CERTAME
06	DA ACEITABILIDADE DA PROPOSTA VENCEDORA
07	CRITÉRIOS DE JULGAMENTO
08	HABILITAÇÃO
09	IMPUGNAÇÃO AO EDITAL, RECURSOS E HOMOLOGAÇÃO
10	MULTAS E SANÇÕES ADMINISTRATIVAS
11	FORMALIZAÇÃO DO PROCESSO
12	PRAZOS, LOCAIS E CONDIÇÕES DE ENTREGA DO OBJETO
13	PAGAMENTO
14	DOTAÇÃO ORÇAMENTÁRIA
15	REAJUSTAMENTO
16	DA CONDUTA DE PREVENÇÃO DE FRAUDE E CORRUPÇÃO
17	DISPOSIÇÕES FINAIS

01. DISPOSIÇÕES PRELIMINARES



PREFEITURA MUNICIPAL DE RIBEIRÃO DO PINHAL - ESTADO DO PARANÁ -

1.1 O Pregão Eletrônico será realizado em sessão pública, por meio da INTERNET, mediante condições de segurança - criptografia e autenticação - em todas as suas fases através do Sistema de Pregão Eletrônico (licitações) da Bolsa de Licitações e Leilões do Brasil.

1.2 Os trabalhos serão conduzidos pelo pregoeiro do Município de Ribeirão do Pinhal – Estado do Paraná, mediante a inserção e monitoramento de dados gerados ou transferidos para o aplicativo “BLL compras” constantes da página eletrônica da Bolsa de Licitações e Leilões do Brasil (<https://bllcompras.com/Home/Login>).

1.3 O Pregoeiro Oficial responsável por este Processo Licitatório será o servidor **Fayçal Melhem Chamma Junior** nomeado através da **portaria 086/2024**, e-mail para contato: pmrpinhal@uol.com.br ou compras.pmrpinhal@gmail.com Fone (43) 3551-8301 ou 3551-8320.

1.4 O presente edital se submete integralmente ao disposto na Lei Complementar Federal nº 123/2006, alterada pela Lei Complementar Federal 147/2014, atendendo o direito de prioridade e exclusividade para micros empreendedores individuais; microempresas e empresas de pequeno porte.

02. DOCUMENTOS INTEGRANTES

ANEXO 01	Termo de referência
ANEXO 02	Minuta de Contrato
ANEXO 03	Exigências para Habilitação
ANEXO 04	Declaração Unificada: Declaração de Idoneidade, declaração de fato superveniente impeditivo de habilitação, declaração de inexistência de empregado menor no quadro da empresa, enquadramento no regime de tributação de ME/EPP/MEI, declaração de não vínculo com servidor público e Declaração das condições de entregado objeto e declaração que cumpre minuciosamente os requisitos da habilitação, se comprometendo a entregar produtos / prestar serviços tidos como de primeira qualidade.
ANEXO 05	Modelo de carta proposta para execução dos serviços
ANEXO 06	Procuração nomeando representante Legal (NECESSÁRIO PARA CADASTRO JUNTO A BLL)
ANEXO 06.1	Termo de adesão ao sistema eletrônico de licitações bll–Bolsa de Licitações do Brasil Indicação de usuário do sistema. (NECESSÁRIO PARA CADASTRO JUNTO A BLL)
ANEXO 07	Custo pela Utilização do Sistema (NECESSÁRIO PARA CADASTRO JUNTO A BLL)
ANEXO 08	Modelo de Declaração de Relação de Disponibilidade de Pessoal Técnico, Maquinários, Equipamentos e Aparelhamentos.
ANEXO 09	Memorial Descritivo / Planilha Orçamentária / Composição dos Itens/ Cronograma Físico-Financeiro / Composição do BDI e Projetos Técnicos

03. RECEBIMENTO E ABERTURA DAS PROPOSTAS E DATA DO PREGÃO

O fornecedor deverá observar as datas e os horários limites previstos para a inscrição e cadastramento e a abertura da proposta, atentando também para a data e horário para início da disputa.

04. CONDIÇÕES PARA PARTICIPAÇÃO:

4.1. As empresas interessadas em participar deste certame, deverão atender às exigências e condições devidamente estabelecidas por este Edital, e apresentarem os documentos nele exigidos;

4.2. A não observância do disposto no item anterior poderá ensejar desclassificação no momento da habilitação.

4.3. **A participação é exclusiva** às MICROEMPRESAS - ME, EMPRESAS DE PEQUENO PORTE - EPP E AO MICROEMPREENDEDOR INDIVIDUAL - MEI, (quando for o caso permitido para MEI), que atenderem a todas as exigências, inclusive quanto à documentação, constantes deste Edital e seu(s) Anexo(s).

04.4. Para participar e usufruir dos benefícios previstos na Lei Complementar nº 123/06, alterada pela Lei Complementar nº 147 de 07 de agosto de 2014, as Microempresas e empresas de Pequeno Porte deverão apresentar no CREDENCIAMENTO a Declaração de Enquadramento em Regime de Microempresa ou Empresa de Pequeno Porte (**Anexo 04**).



PREFEITURA MUNICIPAL DE RIBEIRÃO DO PINHAL

- ESTADO DO PARANÁ -

4.5. Não poderão disputar esta licitação:

- 4.5.1. aquele que não atenda às condições deste Edital e seu(s) anexo(s);
- 4.5.2. pessoa física ou jurídica que se encontre, ao tempo da licitação, impossibilitada de participar da licitação em decorrência de sanção que lhe foi imposta;
- 4.5.3. aquele que mantenha vínculo de natureza técnica, comercial, econômica, financeira, trabalhista ou civil com dirigente do órgão ou entidade contratante ou com agente público que desempenhe função na licitação ou atue na fiscalização ou na gestão do contrato, ou que deles seja cônjuge, companheiro ou parente em linha reta, colateral ou por afinidade, até o terceiro grau;
- 4.5.4. empresas controladoras, controladas ou coligadas, nos termos da Lei nº 6.404, de 15 de dezembro de 1976, concorrendo entre si;
- 4.5.5. pessoa física ou jurídica que, nos 5 (cinco) anos anteriores à divulgação do edital, tenha sido condenada judicialmente, com trânsito em julgado, por exploração de trabalho infantil, por submissão de trabalhadores a condições análogas às de escravo ou por contratação de adolescentes nos casos vedados pela legislação trabalhista;
- 4.5.6. agente público do órgão ou entidade licitante. (estende-se a terceiro que auxilie a condução da contratação na qualidade de integrante de equipe de apoio, profissional especializado ou funcionário ou representante de empresa que preste assessoria técnica);
- 4.5.7. Organizações da Sociedade Civil de Interesse Público - OSCIP, atuando nessa condição;
- 4.5.8. Não poderá participar, direta ou indiretamente, da licitação ou da execução do contrato agente público do órgão ou entidade contratante, devendo ser observadas as situações que possam configurar conflito de interesses no exercício ou após o exercício do cargo ou emprego, nos termos da legislação que disciplina a matéria, conforme § 1º do art. 9º da Lei nº 14.133, de 2021;

04.6. O cadastramento do licitante está condicionado obrigatoriamente na inscrição e credenciamento do licitante e deverá ser requerido acompanhado dos seguintes documentos:

- a) Instrumento particular de mandato outorgando à operador devidamente credenciado junto à Bolsa, poderes específicos de sua representação no pregão, conforme modelo fornecido pela Bolsa de Licitações do Brasil, conforme modelo do **(ANEXO 06)**.
- b) Especificações do produto objeto da licitação em conformidade com edital, constando preço, marca e modelo.
- c) Inserção no sistema de proposta única, com todas as especificações do objeto da licitação em conformidade com o Termo de Referência **(ANEXO 01)**.
- d) O custo de operacionalização e uso do sistema ficará a cargo do Licitante vencedor do certame, que pagará a Bolsa de Licitações do Brasil, provedora do sistema eletrônico, o equivalente ao percentual estabelecido pela mesma sobre o valor contratual ajustado, a título de taxa pela utilização dos recursos de tecnologia da informação, em conformidade com o regulamento operacional da BLL – Bolsa de Licitações do Brasil. **(Anexo 07)**.

05. REGULAMENTO OPERACIONAL DO CERTAME

5.1 O certame será conduzido pelo Pregoeiro, com o auxílio da equipe de apoio, que terá, em especial, as seguintes atribuições:

- a) acompanhar os trabalhos da equipe de apoio;
- b) responder as questões formuladas pelos fornecedores, relativas ao certame;
- c) abrir as propostas de preços;
- d) analisar a aceitabilidade das propostas e desclassificar propostas indicando os motivos;
- e) conduzir os procedimentos relativos aos lances e à escolha da proposta do lance de menor preço;
- f) verificar a habilitação do proponente classificado em primeiro lugar;
- g) declarar e adjudicar o vencedor;
- h) receber, examinar e decidir sobre a pertinência dos recursos;
- i) elaborar a ata da sessão com o auxílio eletrônico;
- j) encaminhar o processo à autoridade superior para homologar e autorizar a contratação/aquisição;
- k) abrir processo administrativo para apuração de irregularidades visando à aplicação de penalidades previstas na legislação.

CRENCIAMENTO NO SISTEMA LICITAÇÕES DA BOLSA DE LICITAÇÕES E LEILÕES DO BRASIL



PREFEITURA MUNICIPAL DE RIBEIRÃO DO PINHAL - ESTADO DO PARANÁ -

- 5.2 As pessoas jurídicas ou firmas individuais interessadas deverão nomear através do instrumento de mandato previsto no ANEXO 06, **com firma reconhecida**, operador devidamente credenciado em qualquer corretora de mercadorias associada à Bolsa de Licitações e Leilões do Brasil, ou pela própria Bolsa de Licitações e Leilões do Brasil, atribuindo poderes para formular lances de preços e praticar os demais atos e operações no sistema de compras do site www.bll.org.br
- 5.3 A participação do licitante no Pregão eletrônico se dará por meio de corretora contratada para representá-lo, ou diretamente pela BLL, que deverá manifestar em campo próprio do sistema, pleno conhecimento, aceitação e atendimento às exigências de habilitação previstas no Edital.
- 5.4 O acesso do operador ao pregão, para efeito de encaminhamento de proposta de preço e lances sucessivos de preços, em nome do licitante, somente se dará mediante prévia definição de senha privativa.
- 5.5 A chave de identificação e a senha dos operadores poderão ser utilizadas em qualquer pregão eletrônico, salvo quando canceladas por solicitação do credenciado ou por iniciativa da Bolsa de Licitações e Leilões do Brasil;
- 5.6 São de exclusiva responsabilidade do usuário o sigilo da senha, bem como seu uso em qualquer transação efetuada diretamente ou por seu representante, não cabendo a Bolsa de Licitações e Leilões do Brasil a responsabilidade por eventuais danos decorrentes de uso indevido da senha, ainda que por terceiros;
- 5.7 O credenciamento do fornecedor e de seu representante legal junto ao sistema eletrônico implica a responsabilidade legal pelos atos praticados e a presunção de capacidade técnica para realização das transações inerentes ao pregão eletrônico.
- 5.8. A microempresa ou empresa de pequeno porte, além da apresentação da declaração constante no **Anexo 04** para fins de habilitação, deverá, quando do cadastramento da proposta inicial de preço a ser digitado no sistema, verificar nos dados cadastrais se assinalou o regime ME/EPP no sistema conforme o seu regime de tributação para fazer valer o direito de prioridade do desempate. Art. 44 e 45 da LC 123/2006.
- 5.9. Especificações do produto objeto da licitação em conformidade com edital, constando preço, marca e modelo.

PARTICIPAÇÃO

- 5.10. A participação no Pregão Eletrônico se dará por meio da digitação da senha pessoal e intransferível do representante credenciado (operador direto, ou da corretora de mercadorias) e subsequente cadastramento para participar do pregão e encaminhamento da proposta de preços, exclusivamente por meio do sistema eletrônico, observada data e horário limite estabelecidos.
- 5.11. Caberá ao fornecedor acompanhar as operações no sistema eletrônico durante a sessão pública do pregão, ficando responsável pelo ônus decorrente da perda de negócios diante da inobservância de quaisquer mensagens emitidas pelo sistema ou da desconexão do seu representante.
- 5.12. Qualquer dúvida em relação ao acesso no sistema operacional poderá ser esclarecida pelos telefones: (41) 3042-9909 / (41) 3149-7300 e/ou e-mail: contato@bll.org.br, suporte@bll.org.br, ou na página de suporte da BLL <http://bll.org.br/contato/>, ou ainda através de uma corretora de mercadorias associada.

DA APRESENTAÇÃO DA PROPOSTA E DOS DOCUMENTOS DE HABILITAÇÃO

- 5.13. Os licitantes encaminharão, exclusivamente por meio do sistema, concomitantemente com os documentos de habilitação exigidos no edital, proposta com a descrição do objeto ofertado e o preço, até a data e o horário estabelecidos para o fim do recebimento das propostas, quando, então, encerrar-se-á automaticamente a etapa de envio dessa documentação.
- 5.14. O envio da proposta, acompanhada dos documentos de habilitação exigidos neste Edital, ocorrerá por meio de chave de acesso e senha.
- 5.15. As Microempresas e Empresas de Pequeno Porte deverão encaminhar a documentação de habilitação, ainda que haja alguma restrição de regularidade fiscal e trabalhista, nos termos do art. 43, § 1º da LC nº 123, de 2006.
- 5.16 Até a abertura da sessão pública de JULGAMENTO DAS PROPOSTAS, os licitantes poderão retirar ou substituir a proposta e os documentos de habilitação anteriormente inseridos no sistema.
- 5.17. Não será estabelecida, nessa etapa do certame, ordem de classificação entre as propostas apresentadas, o que somente ocorrerá após a realização dos procedimentos de negociação e julgamento da proposta.



PREFEITURA MUNICIPAL DE RIBEIRÃO DO PINHAL

- ESTADO DO PARANÁ -

5.18. Os documentos que compõem a proposta e a habilitação do licitante melhor classificado somente serão disponibilizados para avaliação do pregoeiro e para acesso público após o encerramento do envio de lances.

5.19. No caso de exigência de apresentação de prospectos ilustrativos, manuais; folders ou outro documento original do fabricante, referentes aos produtos que serão ofertados na proposta, os mesmos deverão ser inseridos via upload no sistema BLL, quando da inserção da proposta; sob a pena de desclassificação da proposta;

5.19.1 Nos referidos documentos técnicos deverão constar as especificações técnicas e marcas dos produtos que serão ofertados, de conformidade com o ANEXO 01 Termo de Referência deste Edital;

5.20. Os documentos técnicos informativos apresentados, que não estiverem de acordo com as especificações exigidas, conforme descrito no Termo de Referência e seus complementos poderão ser reprovados, e o lote/item da proposta desclassificado, passando-se ao 2º colocado, sucessivamente.

DO PREENCHIMENTO DA PROPOSTA

5.21. O licitante deverá enviar sua proposta mediante o preenchimento, no sistema eletrônico, dos seguintes campos: **Valor unitário Marca Modelo (quando for o caso)**.

5.22. Especificações do produto objeto da licitação em conformidade com edital, constando preço, marca e modelo.

5.23. Todas as especificações do objeto contidas na proposta vinculam a Contratada.

5.24. Nos valores propostos estarão inclusos todos os custos operacionais, encargos previdenciários, trabalhistas, tributários, comerciais e quaisquer outros que incidam direta ou indiretamente no fornecimento dos ITENS.

5.25. Os preços ofertados, tanto na proposta inicial, quanto na etapa de lances, serão de exclusiva responsabilidade do licitante, não lhe assistindo o direito de pleitear qualquer alteração, sob alegação de erro, omissão ou qualquer outro pretexto.

5.26. O prazo de validade da proposta não será inferior a 60 (sessenta) dias, a contar da data de sua apresentação.

5.27. Os licitantes devem respeitar os preços máximos estabelecidos nas normas de regência de contratações públicas federais, quando participarem de licitações públicas;

5.28. O descumprimento das regras supramencionadas pela Administração por parte dos contratados pode ensejar a fiscalização do Tribunal de Contas do Estado e, após o devido processo legal, gerar as seguintes consequências: assinatura de prazo para a adoção das medidas necessárias ao exato cumprimento da lei, nos termos do art. 71, inciso IX, da Constituição; ou condenação dos agentes públicos responsáveis e da empresa contratada ao pagamento dos prejuízos ao erário, caso verificada a ocorrência de superfaturamento por sobrepreço na execução do contrato.

5.29. Indicação de percentual único de desconto, com no máximo 02 (duas) casas decimais para todos os valores, a ser aplicado sobre os preços do objeto licitado, sendo os preços aqueles constantes no **Anexo 01** deste Edital.

ABERTURA DAS PROPOSTAS E FORMULAÇÃO DOS LANCES

5.30. A partir do horário previsto no Edital e no sistema para cadastramento e encaminhamento das propostas iniciais de preços, terão início à sessão pública do pregão eletrônico, com a divulgação das propostas de preços recebidas, passando o Pregoeiro a avaliar a aceitabilidade das mesmas.

5.31. Aberta a etapa competitiva, os representantes dos fornecedores deverão estar conectados ao sistema para participar da sessão de lances. A cada lance ofertado o participante será imediatamente informado de seu recebimento e respectivo horário de registro e valor.

5.32. Fica a critério do pregoeiro a autorização da correção de lances com valores digitados errados ou situação semelhante, mesmo que antes do início da disputa de lances.

5.33. Será adotado para o envio de lances no pregão eletrônico o modo de disputa **“aberto”**.

5.34. A etapa de lances da sessão pública terá duração inicial de quinze minutos. Após esse prazo, o sistema encaminhará aviso de fechamento iminente dos lances, após o que transcorrerá o período de tempo de até dois minutos, aleatoriamente determinado, findo o qual será automaticamente encerrada a recepção de lances;

5.35. Não serão aceitos dois ou mais lances de mesmo valor, prevalecendo aquele que for recebido e registrado em primeiro lugar;



PREFEITURA MUNICIPAL DE RIBEIRÃO DO PINHAL

- ESTADO DO PARANÁ -

- 5.36. Durante o transcurso da sessão pública, os licitantes serão informados, em tempo real, do valor do menor lance registrado, vedada a identificação do licitante;
- 5.37. No caso de desconexão com o Pregoeiro, no decorrer da etapa competitiva do Pregão, o sistema eletrônico poderá permanecer acessível aos licitantes para a recepção dos lances.
- 5.37.1 Quando a desconexão do sistema eletrônico para o pregoeiro persistir por tempo superior a dez minutos, a sessão pública será suspensa e reiniciada somente após decorridas vinte e quatro horas da comunicação do fato pelo Pregoeiro aos participantes, no sítio eletrônico utilizado para divulgação.
- 5.38. O Critério de julgamento adotado será o **MENOR PREÇO PELO VALOR UNITÁRIO DO LOTE**, conforme definido neste Edital e seus anexos;
- 5.39. Caso o licitante não apresente lances, concorrerá com o valor de sua proposta;
- 5.40 A ordem de apresentação pelos licitantes é utilizada como um dos critérios de classificação, de maneira que só poderá haver empate entre propostas iguais (não seguidas de lances), ou entre lances finais da fase fechada do modo de disputa;
- 5.40.1 Ocorrendo empate, a proposta vencedora será sorteada pelo sistema eletrônico dentre as propostas empatadas.
- 5.41. Encerrada a etapa de envio de lances da sessão pública, o pregoeiro deverá encaminhar, pelo sistema eletrônico, contraproposta ao licitante que tenha apresentado o melhor preço, para que seja obtida melhor proposta, vedada a negociação em condições diferentes das previstas neste Edital;
- 5.42. A negociação será realizada por meio do sistema, podendo ser acompanhada pelos demais licitantes;
- 5.43. Encerrada a etapa de negociação, o pregoeiro examinará a proposta classificada em primeiro lugar quanto à adequação ao objeto e à compatibilidade do preço em relação ao máximo estipulado para contratação neste Edital e em seus anexos;
- 5.44. O pregoeiro solicitará ao licitante melhor classificado que, no prazo máximo de 24 (vinte e quatro) horas, contadas do encerramento da fase de lances, envie a proposta readequada, contendo as especificações detalhadas do objeto, referente ao último lance ofertado após a negociação realizada, em campo próprio na plataforma BLL, acompanhada, se for o caso, dos documentos complementares, quando necessários à confirmação daqueles exigidos neste Edital e já apresentados;
- 5.45. A habilitação dos licitantes será verificada por meio dos documentos apresentados, conforme exigidos no Anexo 01 deste Edital, enviados via upload no sistema BLL;
- 5.46. A Empresa que deixar de cumprir os requisitos de habilitação, na forma acima, além de ter a sua proposta desclassificada, ficará sujeita às sanções e penalidades previstas neste edital, nos termos da Lei Federal 14.133/2021, no que couber, podendo ficar impedida de licitar e ser incluída no cadastro de impedidos de licitar do Tribunal de Contas do Estado do Paraná.
- 5.47. A documentação inserida via upload no sistema BLL, será verificada e analisada logo após o encerramento da fase de disputa do Pregão e classificação dos fornecedores;
- 5.48. No caso de inconsistências nos documentos fiscais apresentados via upload, pelos fornecedores MPE, será concedido o prazo de até 05 (cinco) dias úteis, nos termos da LC 123/06 e 147/14, contados do encerramento da sessão de disputa e mediante comunicação pelo pregoeiro, para a sua regularização.
- 5.49. A sessão pública poderá ficar suspensa, ou seja, permanecer em fase de "classificação/habilitação" até a verificação da documentação dentro das condições dispostas neste Edital, ou permanecer na fase de "em adjudicação", logo após a conferência dos documentos enviados.
- 5.50. Se a proposta ou o lance de menor valor não for aceitável ou se o fornecedor desatender às exigências habilitatórias, o Pregoeiro examinará a proposta ou o lance subsequente, verificando a sua compatibilidade e a habilitação do participante, na ordem de classificação, e assim sucessivamente, até a apuração de uma proposta ou lance que atenda o Edital. Também nessa etapa o Pregoeiro poderá negociar com o participante para que seja obtido preço melhor;
- 5.51. Caso não sejam apresentados lances, será verificada a conformidade entre a proposta de menor preço e valor estimado para a contratação;
- 5.52. Constatando o atendimento das exigências fixadas no Edital, o objeto será adjudicado ao autor da proposta ou lance de menor preço.

PROPOSTA NO SISTEMA ELETRÔNICO



PREFEITURA MUNICIPAL DE RIBEIRÃO DO PINHAL

- ESTADO DO PARANÁ -

- 5.56. O encaminhamento de proposta para o sistema eletrônico pressupõe o pleno conhecimento e atendimento às exigências de habilitação previstas no Edital. O Licitante será responsável por todas as transações que forem efetuadas em seu nome no sistema eletrônico, assumindo como firmes e verdadeiras suas propostas e lances;
- 5.57. O sistema ordenará automaticamente as propostas classificadas, sendo que somente estas participarão da fase de lances.
- 5.58. O sistema disponibilizará campo próprio para troca de mensagens entre o Pregoeiro e os licitantes.
- 5.59. Iniciada a etapa competitiva, os licitantes deverão encaminhar lances exclusivamente por meio do sistema eletrônico, sendo imediatamente informados do seu recebimento e do valor consignado no registro.
- 5.60. O lance deverá ser ofertado pelo menor preço unitário.
- 5.61. Os licitantes poderão oferecer lances sucessivos, observando o horário fixado para abertura da sessão e as regras estabelecidas no Edital.
- 5.62. O licitante somente poderá oferecer lance de valor inferior ao último por ele ofertado e registrado pelo sistema.
- 5.63. É vedada a identificação dos autores das propostas e lances de preços durante a etapa competitiva.

06 - DA ACEITABILIDADE DA PROPOSTA VENCEDORA

- 6.1. Encerrada a etapa de negociação, o Pregoeiro examinará a proposta classificada em primeiro lugar quanto à adequação ao objeto e à compatibilidade do preço em relação ao máximo estipulado para contratação neste Edital e em seus anexos.
- 6.2. No preço proposto serão consideradas todas as obrigações previdenciárias, fiscais (ICMS e outros), comerciais, trabalhistas, tributárias, materiais, embalagens, fretes, seguros, tarifas, descarga, transporte, responsabilidade civil e demais despesas incidentes ou que venham a incidir sobre o produto, objeto desta licitação.
- 6.3. Será desclassificada a proposta ou o lance vencedor, apresentar preço final superior ao preço máximo fixado (Acórdão nº 1455/2018 -TCU - Plenário), ou que apresentar preço manifestamente inexequível.
- 6.4. Considera-se inexequível a proposta que apresente preços globais ou unitários simbólicos, irrisórios ou de valor zero, incompatíveis com os preços dos insumos e salários de mercado, acrescidos dos respectivos encargos, ainda que o ato convocatório da licitação não tenha estabelecido limites mínimos, exceto quando se referirem a materiais e instalações de propriedade do próprio licitante, para os quais ele renuncie a parcela ou à totalidade da remuneração.
- 6.5. Qualquer interessado poderá requerer que se realizem diligências para aferir a exequibilidade e a legalidade das propostas, devendo apresentar as provas ou os indícios que fundamentam a suspeita.
- 6.6. Na hipótese de necessidade de suspensão da sessão pública para a realização de diligências, com vistas ao saneamento das propostas, a sessão pública somente poderá ser reiniciada mediante aviso prévio no sistema com, no mínimo, vinte e quatro horas de antecedência, e a ocorrência será registrada em ata.
- 6.7. O Pregoeiro poderá convocar o licitante para enviar documento digital complementar, via e-mail, no prazo de até 24 (vinte e quatro) horas, sob pena de não aceitação da proposta.
- 6.8. O prazo estabelecido poderá ser prorrogado pelo Pregoeiro por solicitação escrita e justificada do licitante, formulada antes de findo o prazo, e formalmente aceita pelo mesmo.
- 6.9. Dentre os documentos passíveis de solicitação pelo Pregoeiro, destacam-se os que contenham as características do material ofertado, tais como marca, modelo, tipo, fabricante e procedência, além de outras informações pertinentes, a exemplo de catálogos, folhetos ou propostas, encaminhados por meio eletrônico, ou, se for o caso, por outro meio e prazo indicados pelo Pregoeiro, sem prejuízo do seu ulterior envio pelo sistema eletrônico, sob pena de não aceitação da proposta.

07 - CRITÉRIOS DE JULGAMENTO

- 7.1 Para julgamento será adotado o critério de **MENOR PREÇO PELO VALOR UNITÁRIO DO LOTE**, observado o prazo para fornecimento, as especificações técnicas, parâmetros mínimos de qualidade e demais condições definidas neste Edital.



PREFEITURA MUNICIPAL DE RIBEIRÃO DO PINHAL

- ESTADO DO PARANÁ -

- 7.2 O Pregoeiro anunciará o licitante detentor da proposta ou lance de menor valor, imediatamente após o encerramento da etapa de lances da sessão pública ou, quando for o caso, após negociação e decisão pelo Pregoeiro acerca da aceitação do lance de menor valor;
- 7.3 Se a proposta ou o lance de menor valor não for aceitável, o Pregoeiro examinará a proposta ou o lance subsequente, na ordem de classificação, verificando a sua aceitabilidade e procedendo a sua habilitação. Se for necessário, repetirá esse procedimento, sucessivamente, até a apuração de uma proposta ou lance que atenda ao Edital;
- 7.4 Caso a proposta ou o lance de menor valor, após a fase de lances, permanecer acima do máximo permitido pelo edital a mesma será desclassificada;
- 7.5 Da sessão, o sistema gerará ata circunstanciada, e outros relatórios, nos quais estarão registrados todos os atos do procedimento e as ocorrências relevantes.

08. HABILITAÇÃO

- 8.1 Conforme ANEXO 03.

09. IMPUGNAÇÃO AO EDITAL, RECURSOS E HOMOLOGAÇÃO.

- 09.1. Até 03 (três) dias úteis antes da data designada para a abertura da sessão pública, qualquer pessoa poderá impugnar este Edital.
- 09.2. A impugnação poderá ser realizada através do e-mail pmpinhal@uol.com.br e compras.pmpinhal@gmail.com ou por petição dirigida ou protocolada no endereço Rua Paraná – 983 – Centro – CEP 86.490-000, Ribeirão do Pinhal - Paraná, Departamento de Compras e Licitações.
- 9.3 Considerando possíveis falhas no sistema de envio por e-mail recomendamos confirmar o recebimento do mesmo, através dos telefones (43) 3551-8301 e 3551-8320.
- 9.4. Caberá ao Pregoeiro, auxiliado pelos responsáveis pela elaboração deste Edital e seus anexos, decidir sobre a impugnação no prazo de até 03 (três) dias úteis, limitado ao último dia útil anterior à data da abertura do certame.
- 9.5. Acolhida a impugnação, será definida e publicada nova data para a realização do certame.
- 9.6. Os pedidos de esclarecimentos referentes a este processo licitatório deverão ser enviados ao Pregoeiro, até 03 (três) dias úteis anteriores à data designada para abertura da sessão pública, exclusivamente por meio eletrônico via internet, no endereço indicado no Edital.
- 9.7. O Pregoeiro responderá aos pedidos de esclarecimentos no prazo de três dias úteis, contado da data de recebimento do pedido, e poderá requisitar subsídios formais aos responsáveis pela elaboração do edital e dos anexos.
- 9.8. As impugnações e pedidos de esclarecimentos não suspendem os prazos previstos no certame.
- 9.9. A concessão de efeito suspensivo à impugnação é medida excepcional e deverá ser motivada pelo Pregoeiro, nos autos do processo de licitação.
- 9.10. As respostas aos pedidos de esclarecimentos serão divulgadas pelo sistema e vincularão os participantes e a administração.
- 9.11.. Não serão conhecidas as impugnações e os recursos apresentados fora do prazo legal e/ou subscritos por representante não habilitado legalmente ou não identificado no processo para responder pelo proponente.
- 9.12. Ao final da sessão, o proponente que desejar recorrer contra decisões do pregoeiro poderá fazê-lo, através do seu representante, manifestando sua intenção com registro da síntese das suas razões, sendo-lhes facultado juntar memoriais no prazo de 03 (três) dias úteis. Os interessados ficam, desde logo, intimados a apresentar contrarrazões em igual número de dias, que começarão a correr do término do prazo do recorrente.
- 9.13. A falta de manifestação imediata no momento e tempo estipulado durante a licitação e motivada importará a preclusão do direito de recurso.
- 9.14. Não será concedido prazo para recursos sobre assuntos meramente protelatórios ou quando não justificada a intenção de interpor o recurso pelo proponente.
- 9.15. Os recursos contra decisões do Pregoeiro terão efeito suspensivo.
- 9.16. O acolhimento de recurso importará a invalidação apenas dos atos insuscetíveis de aproveitamento.
- 9.17. Os recursos deverão ser enviados em duas vias. Uma via original deverá ser encaminhada para o município no endereço citado no item 9.2, esta via deverá estar em papel timbrado com o nome da empresa, as razões do recurso e assinatura do representante legal para que possa ser anexada no processo. Junto com este documento original, deverá ser enviada também uma cópia por



PREFEITURA MUNICIPAL DE RIBEIRÃO DO PINHAL - ESTADO DO PARANÁ -

e-mail pmrpinh@uol.com.br e compras.pmrpinhal@gmail.com para que seja possível a publicação on-line das razões do recurso interposto e a decisão cabida a este.

10. MULTAS E SANÇÕES ADMINISTRATIVAS

10.1. A CONTRATADA sujeitar-se-á, em caso de inadimplemento de suas obrigações, definidas neste instrumento ou em outros que o complementem, as seguintes multas, sem prejuízo das sanções legais e responsabilidades civil e criminal.

10.2. Na aplicação das sanções serão considerados:

10.2.1. a natureza e a gravidade da infração cometida;

10.2.2. as peculiaridades do caso concreto;

10.2.3. as circunstâncias agravantes ou atenuantes;

10.2.4. os danos que dela provierem para a Administração Pública;

10.2.5. a implantação ou o aperfeiçoamento de programa de integridade, conforme normas e orientações dos órgãos de controle.

10.3. A multa será recolhida em percentual de 0,5% a 30% incidente sobre o valor do contrato licitado, recolhida no prazo máximo de **30 (trinta) dias** úteis, a contar da comunicação oficial.

10.4. Aos proponentes que convocados dentro do prazo de validade da sua proposta não celebrar o contrato/ata registro de preços, deixar de entregar ou apresentar documentação falsa, exigida para a licitação, ensejarem o retardamento da execução do certame, não mantiverem a proposta, falharem ou fraudarem na execução do contrato/ata registro de preços, comportarem-se de modo inidôneo, fizerem declaração falsa ou cometerem fraude fiscal, poderão ser aplicadas, conforme o caso, as seguintes sanções, sem prejuízo da reparação dos danos causados à (citar o órgão) pelo infrator:

a) advertência;

b) multa;

c) suspensão temporária do direito de licitar, de contratar com a Administração pelo prazo de até 03 (três) anos;

d) declaração de inidoneidade para licitar e contratar com a Administração Pública enquanto perdurarem os motivos determinantes da punição ou até que seja promovida a reabilitação perante a própria autoridade que aplicou a penalidade pelo prazo de até 03 (três) anos.

10.5. Nenhuma sanção será aplicada sem o devido processo administrativo, que prevê defesa prévia do interessado e recurso nos prazos definidos em lei, sendo-lhe franqueada vista ao processo.

11. FORMALIZAÇÃO DO PROCESSO

11.1. Homologada a licitação pela autoridade competente, O Município firmará contrato/Ata registro de Preços ou documento equivalente específico com o PROPONENTE VENCEDOR visando a execução do objeto desta licitação nos termos da minuta **ANEXO 02** que integra este Edital;

11.2. O PROPONENTE VENCEDOR terá o prazo de 05 (cinco) dias úteis, contado a partir da convocação, para assinar o Contrato/ Ata registro de Preços, quando deverá comparecer no Município, sito a Rua Paraná, 983 – Centro - CEP: 86.490-000 – Ribeirão do Pinhal - Paraná, podendo o prazo ser prorrogado uma vez, por igual período, quando solicitado pelo PROPONENTE VENCEDOR durante o seu transcurso e desde que ocorra motivo justificado, aceito pelo Município. As assinaturas poderão ser digitais.

11.3. A recusa injustificada do concorrente vencedor em assinar a Minuta do Contrato/ Ata registro de Preços dentro do prazo estabelecido no presente Instrumento, o sujeitará à aplicação das penalidades previstas no item 10, deste Edital, podendo a CONTRATANTE convidar, sucessivamente por ordem de classificação as demais licitantes, após comprovação da sua compatibilidade de proposta e habilitação, com esta licitação, para celebração do Contrato/ Ata registro de Preços.

12 - PRAZOS, LOCAIS E CONDIÇÕES DE ENTREGA DO OBJETO

12.1 - A empresa Detentora do Contrato/Ata de Registro de Preços deverá executar os serviços a partir da assinatura entre as partes interessadas e recebimento da Autorização, de acordo com o descrito no Termo de Referência constante do Anexo 01 e **Cláusula Segunda da Minuta do Anexo 02**.

13 - PAGAMENTO



PREFEITURA MUNICIPAL DE RIBEIRÃO DO PINHAL

- ESTADO DO PARANÁ -

13.1. O pagamento será efetuado por Transferência Eletrônica (TED) em **conta corrente** até o 15º dia útil do mês subsequente, contados da data da entrega da Nota Fiscal, devendo salientar que junto ao corpo da mesma, será necessário fazer constar, para fins de pagamento, o número da licitação, o número do Lote, Funcionário requisitante, informações relativas ao nome e número do banco, da agência e da conta corrente da CONTRATADA.

15 - REAJUSTAMENTO

15.1. Os preços poderão eventualmente sofrer revisão (aumento ou decréscimos) conforme previsto na cláusula segunda da minuta de Ata Registro de Preços/Contrato.

15.2. A empresa deverá apresentar documento oficial comprovando o reajuste, acompanhado de **requerimento**.

15.3. A revisão de preços, caso ocorra, deverá ser feita com fundamento em planilhas de composição de custos e/ou preço de mercado, publicações oficiais devendo, nos preços supracitados, estarem incluídas todas as despesas relativas ao objeto contratado (tributos, seguros, encargos sociais, transporte etc).

16 - DA CONDUTA DE PREVENÇÃO DE FRAUDE E CORRUPÇÃO

16.1. As partes declaram conhecer as normas de prevenção à corrupção previstas na legislação brasileira, dentre elas, a Lei de Improbidade Administrativa (Lei nº 8.429/1992), a Lei nº 12.846/2013 e decreto nº 8.420/2015 e seus regulamentos e fazer-se cumpri-las. Para os propósitos desta cláusula, definem-se as seguintes práticas:

- a) "prática corrupta": oferecer, dar, receber ou solicitar, direta ou indiretamente, qualquer vantagem com o objetivo de influenciar a ação de servidor público no processo de licitação ou na execução de contrato;
- b) "prática fraudulenta": a falsificação ou omissão dos fatos, com o objetivo de influenciar o processo de licitação ou de execução de contrato;
- c) "prática colusiva": esquematizar ou estabelecer um acordo entre dois ou mais licitantes, com ou sem o conhecimento de representantes ou prepostos do órgão licitador, visando estabelecer preços em níveis artificiais e não-competitivos;
- d) "prática coercitiva": causar dano ou ameaçar causar dano, direta ou indiretamente, às pessoas ou sua propriedade, visando influenciar sua participação em um processo licitatório ou afetar a execução do contrato;
- e) "prática obstrutiva": (i) destruir, falsificar, alterar ou ocultar provas em inspeções ou fazer declarações falsas aos representantes do organismo financeiro multilateral, com o objetivo de impedir materialmente a apuração de alegações de prática prevista acima; (ii) atos cuja intenção seja impedir materialmente o exercício do direito de o organismo financeiro multilateral promover inspeção.

16.2. Qualquer descumprimento das regras da Lei Anticorrupção e suas regulamentações, por parte do(a) CONTRATADO(a), em qualquer um dos seus aspectos, poderá ensejar:

- a) Instauração do Procedimento de Apuração da Responsabilidade Administrativa – PAR, nos termos do Decreto nº 8.420/2015 e regulamentos, com aplicação das sanções administrativas porventura cabíveis;
- b) Ajuizamento de ação com vistas à responsabilização na esfera judicial, nos termos dos artigos 18 e 19 da Lei nº 12.846/2013.

16.3. A CONTRATADA obriga-se a conduzir os seus negócios e práticas comerciais de forma ética e íntegra em conformidade com os preceitos legais vigentes no país "Art. 4º do Termo de Integridade e Ética competente para as providências cabíveis".

17 - DISPOSIÇÕES FINAIS

17.1. A presente licitação não importa necessariamente em contratação, podendo o Município revogá-la, no todo ou em parte, por razões de interesse público, derivadas de fato superveniente comprovado, ou anulá-la por ilegalidade, de ofício ou por provocação mediante ato escrito e fundamentado disponibilizado no sistema para conhecimento dos participantes da licitação. O Município poderá, ainda, prorrogar, a qualquer tempo, os prazos para recebimento das propostas ou para sua abertura.

17.2. O proponente é responsável pela fidelidade e legitimidade das Informações prestadas e dos documentos apresentados em qualquer fase da licitação. A falsidade de qualquer documento apresentado ou a inverdade das informações nele contidas implicará a imediata desclassificação do



PREFEITURA MUNICIPAL DE RIBEIRÃO DO PINHAL - ESTADO DO PARANÁ -

proponente que o tiver apresentado, ou, caso tenha sido o vencedor, a rescisão do contrato/ata registro de preços ou do pedido de compra, sem prejuízo das demais sanções cabíveis.

17.3. É facultado ao Pregoeiro, ou à autoridade a ele superior, em qualquer fase da licitação, promover diligências com vistas a esclarecer ou a complementar a instrução do processo.

17.4. Os proponentes intimados para prestar quaisquer esclarecimentos adicionais deverão fazê-lo no prazo determinado pelo Pregoeiro, sob pena de desclassificação/inabilitação.

17.5. O desatendimento de exigências formais não essenciais não importará no afastamento do proponente, desde que seja possível a aferição da sua qualificação e a exata compreensão da sua proposta.

17.6. As normas que disciplinam este Pregão serão sempre interpretadas em favor da ampliação da disputa entre os proponentes, desde que não comprometam o interesse da Administração, a finalidade e a segurança da contratação.

17.7. As decisões referentes a este processo licitatório poderão ser comunicadas aos proponentes por qualquer meio de comunicação que comprove o recebimento ou, ainda, mediante publicação no Diário Oficial do Estado ou Município.

17.8. Os casos não previstos neste Edital serão decididos pelo Pregoeiro.

17.9. A participação do proponente nesta licitação implica em aceitação de todos os termos deste Edital.

17.10. Não cabe à Bolsa de Licitações e Leilões do Brasil qualquer responsabilidade pelas obrigações assumidas pelo fornecedor com o licitador, em especial com relação à forma e às condições de entrega dos bens e quanto à quitação financeira da negociação realizada.

17.11. O foro designado para julgamento de quaisquer questões judiciais resultantes deste Edital será o da Comarca de Ribeirão do Pinhal - PR, considerado aquele a que está vinculado o Pregoeiro.

17.12. Não havendo expediente ou ocorrendo qualquer fato superveniente que impeça a realização do certame na data marcada, a sessão será automaticamente transferida para o primeiro dia útil subsequente, no mesmo horário e local anteriormente estabelecido, desde que não haja comunicação do Pregoeiro em contrário.

Ribeirão do Pinhal, 04 de outubro de 2024.

Nayca Melhem Chamma Junior
Pregoeiro Oficial.



PREFEITURA MUNICIPAL DE RIBEIRÃO DO PINHAL - ESTADO DO PARANÁ -

TERMO DE REFERÊNCIA

1. DAS CONDIÇÕES GERAIS DA CONTRATAÇÃO (art. 6º, XXIII, “a” e “j” da Lei n. 14.133/2021).

1.1. Contratação de empresa especializada para construção de uma cobertura metálica no CME Vó Zaíde em atendimento a Emendas Impositivas de acordo com condições, quantidades e exigências, nos termos das tabelas abaixo.

LOTE 01 – COBERTURA DE ESTRUTURA METÁLICA

ITEM	CATSERV	DESCRIÇÃO	QTDE	UNID	VR UNIT.
01	1511	Obras Civas de Estruturas Metálicas	01	Srv.	32.898,65

BDI - ACÓRDÃO Nº 2622/2013 – TCU EDIFICAÇÃO		
IMPOSTOS	ISS =	2,80
	PIS =	0,65
	COFINS =	3,90
	CRFB =	0,00
	TOTAL =	6,15

TIPO DE SERVIÇO	OBRAS	MATERIAIS	EQUIPAMENTOS
ADMINISTRAÇÃO CENTRAL	4,00	3,45	5,92
RISCOS	1,27	0,85	1,48
SEGUROS E GARANTIAS	0,80	0,48	0,51
DESPESAS FINANCEIRAS	1,23	0,85	1,07
LUCRO	7,40	5,11	5,31
BDI (OBRA OU MATERIAIS/EQUIP.)	22,88	15,28	25,87

1. BDI (OBRA)	22,88%
2. BDI (MATERIAIS E EQUIPAMENTOS)	15,28%
3. BDI (EQUIPAMENTOS)	25,87%

4. Bônus de 10% do BDI	2,29
5. Bônus de 5% do BDI	1,14
6. Bônus de 3% do BDI	0,69
7. Bônus de 2% do BDI	0,46

TIPO DE OBRA	Medida	F. Quant
ADMINISTRAÇÃO CENTRAL	4,00	1,00
RISCOS	1,27	1,00
SEGUROS E GARANTIAS	0,80	1,00
DESPESAS FINANCEIRAS	1,23	1,00
LUCRO	7,40	1,00

TIPO DE OBRA	Medida	F. Quant	RISCO		SEGUROS + GARANTIA		DESPESAS FINANCEIRAS			
			Medida	F. Quant	Medida	F. Quant	Medida	F. Quant	Medida	F. Quant
ADMINISTRAÇÃO CENTRAL	4,00	1,00	1,27	1,00	0,80	1,00	1,23	1,00	7,40	1,00

TIPO DE OBRA	Medida	F. Quant
ADMINISTRAÇÃO CENTRAL	4,00	1,00
RISCOS	1,27	1,00
SEGUROS E GARANTIAS	0,80	1,00
DESPESAS FINANCEIRAS	1,23	1,00
LUCRO	7,40	1,00

TIPO DE OBRA	Medida	F. Quant
ADMINISTRAÇÃO CENTRAL	4,00	1,00
RISCOS	1,27	1,00
SEGUROS E GARANTIAS	0,80	1,00
DESPESAS FINANCEIRAS	1,23	1,00
LUCRO	7,40	1,00

gov.br
JOSE FELIPE DA SILVA GALDINO
0443.21.06.024.16.01.43.0300
jef@p.m.rpb.pa.gov.br

* Para certificar-se de informações, consulte o site www.pmrpinhal.pr.gov.br ou entre em contato com o setor responsável pelo atendimento ao cidadão, pelo telefone (43) 3551-8301, de segunda a sexta-feira, das 8h às 18h, ou pelo e-mail: pmrpinhal@uol.com.br



**PREFEITURA MUNICIPAL DE RIBEIRÃO DO PINHAL
- ESTADO DO PARANÁ -**

MEMORIAL DESCRITIVO

**OBRA: CONSTRUÇÃO DE COBERTURA METÁLICA
PARA CMEI VÓ ZAIDE.**

LOCAL: CMEI Vó Zaide – Rua João Teodoro da Silva – Vila Santa Terezinha.

MUNICÍPIO: Ribeirão do Pinhal

PROJETOS:

Projeto Arquitetônico

Projeto de Estruturas

Autor: José Felipe da Silva Galdino
CAU-PR: A2870495

DATA: Ribeirão do Pinhal, 27 de agosto de 2024



PREFEITURA MUNICIPAL DE RIBEIRÃO DO PINHAL - ESTADO DO PARANÁ -

01 ANOTAÇÕES PRELIMINARES

O projeto prevê a construção de uma cobertura em estrutura metálica para a CMEI Vó Zaide. A área de conclusão é de 94,40 m².

Serviços:

- Execução de fundações: Estacas e blocos de concreto.
- Execução da Estrutura: Pilares e estrutura da cobertura.
- Execução de piso em concreto moldado in loco.

CONSIDERAÇÕES GERAIS

O Projeto da Cobertura Metálica visa atender à demanda de espaço para práticas de lazer na CMEI, com uma área total de 94,40 m². A técnica construtiva adotada é convencional, utilizando materiais facilmente encontrados no comércio. A estrutura de fundações será composta por estacas e blocos em concreto armado, pilares e vigas treliçadas metálicas, e a cobertura será em telha metálica ondulada.

RESPONSABILIDADES

A CONTRATANTE deve aprovar o projeto na Prefeitura Municipal e a obra só poderá ser iniciada após essa aprovação. A CONTRATADA é responsável pela mão de obra, encargos sociais, canteiro de obras e por qualquer acidente que ocorra durante a execução da obra.

A CONTRATADA deve fornecer Anotação de Responsabilidade Técnica (ART) e manter cópias dos projetos para fiscalização. Os serviços não aprovados pelo engenheiro fiscal devem ser refeitos às custas da CONTRATADA.

1. OBJETIVO DA OBRA

A construção da cobertura metálica visa proporcionar um espaço protegido para as atividades externas do CMEI Vó Zaide, assegurando conforto e segurança para alunos e funcionários.

2. DESCRIÇÃO DA OBRA

A obra está dividida nas seguintes etapas:

2.1 SERVIÇOS PRELIMINARES

- Limpeza e desobstrução da área de implantação da cobertura.
- Demarcação do terreno e organização do canteiro de obras.
- Instalação de sinalização e proteção para segurança dos trabalhadores e frequentadores.

2.2 INFRAESTRUTURA

- Execução de fundações em concreto armado, dimensionadas conforme o projeto estrutural.

2.3 PISO

- Preparação do solo, incluindo nivelamento e compactação.



PREFEITURA MUNICIPAL DE RIBEIRÃO DO PINHAL - ESTADO DO PARANÁ -

- Execução de piso de concreto em area permeavel, garantindo a segurança e conforto para as atividades infantis.

2.4 SUPER ESTRUTURA

- Montagem da superestrutura metálica, composta por pilares e vigas treliçadas de aço galvanizado, com fixação em fundações previamente executadas.
- Verificação e alinhamento da estrutura para garantir a estabilidade.

2.5 ESTRUTURA DA COBERTURA

- Instalação de estruturas de suporte para a cobertura metálica, sendo trama de aço composta por peças metálicas e contraventamento assegurando que todas as ligações sejam feitas de acordo com as normas técnicas.

2.6 COBERTURA

- Colocação de telhas trapezoidais em aço galvanizado, garantindo proteção contra intempéries e vedação adequada.

2.7 PLUVIAL

- Execução de sistema de drenagem pluvial, incluindo calhas e tubos de descida, para garantir o escoamento eficiente das águas da chuva.

2.8 PINTURAS

- Pintura da estrutura metálica com tinta anticorrosiva na cor azul escuro, assegurando a durabilidade e a proteção contra agentes externos.

2.9 SERVIÇOS COMPLEMENTARES

- Realização de acabamentos finais, como a instalação de fechamento laterais e a limpeza final do local.
- Inspeção final da obra para garantir que todas as etapas foram concluídas conforme o projeto.

3. SEGURANÇA E MEIO AMBIENTE

- Serão rigorosamente seguidas as normas de segurança do trabalho, com uso de EPIs e treinamentos para todos os trabalhadores. O projeto respeitará as diretrizes ambientais para minimizar impactos.

4. CONSIDERAÇÕES FINAIS

- A conclusão da obra proporcionará um espaço adequado e seguro para as atividades do CMEI Vó Zaide, contribuindo para a qualidade do ensino e bem-estar das crianças. Todos os serviços serão realizados de acordo com as normas vigentes e com o projeto aprovado pela Prefeitura Municipal de Ribeirão do Pinhal.

Documento assinado digitalmente
gov.br JOSE FELIPE DA SILVA GALDINO
Data: 27/09/2024 16:09:45-0300
Verifique em <https://validar.it.gov.br>

José Felipe da Silva Galdino - CAU-PR: A2870495



PREFEITURA MUNICIPAL DE RIBEIRÃO DO PINHAL - ESTADO DO PARANÁ -



CAU/BR Conselho de Arquitetura
e Urbanismo do Brasil

Registro de Responsabilidade Técnica - RRT

RRT 14783977

1. RESPONSÁVEL TÉCNICO

Nome Civil/Social: JOSE FELIPE DA SILVA GALDINO
Título Profissional: Arquiteto(a) e Urbanista

CPF: 124.XXX.XXX-50
Nº do Registro: 00A2870495

2. DETALHES DO RRT

Nº do RRT: SI14783977I00CT001
Data de Cadastro: 24/09/2024
Data de Registro: 24/09/2024

Modalidade: RRT SIMPLES
Forma de Registro: INICIAL
Forma de Participação: INDIVIDUAL

2.1 Valor do RRT

Valor do RRT: R\$119,61 Boleto nº 20960417 Pago em: 24/09/2024

3. DADOS DO SERVIÇO/CONTRATANTE

3.1 Serviço 001

Contratante: Prefeitura Municipal de Ribeirão do Pinhal
Tipo: Órgão Público
Valor do Serviço/Honorários: R\$0,00

CPF/CNPJ: 76.XXX.XXX/0001-42
Data de Início: 24/09/2024
Data de Previsão de Término: 24/09/2025

3.1.1 Endereço da Obra/Serviço

País: Brasil
Tipo Logradouro: VIA
Logradouro: JOAO TEODORO DA SILVA
Bairro: VILA SANTA TEREZINHA

CEP: 86490000
Nº: S/N
Complemento: CMEI VÓ ZAIDE
Cidade/UF: RIBEIRÃO DO PINHAL/PR

3.1.2 Atividade(s) Técnica(s)

Grupo: PROJETO
Atividade: 1.1.2 - Projeto arquitetônico
Grupo: PROJETO
Atividade: 1.2.4 - Projeto de estrutura metálica

Quantidade: 94,40
Unidade: metro quadrado
Quantidade: 94,40
Unidade: metro quadrado

3.1.3 Tipologia

Tipologia: Institucional

3.1.4 Descrição da Obra/Serviço

Trata-se de Projeto de cobertura em estrutura metálica para CMEI Vó Zaide.

3.1.5 Declaração de Acessibilidade

Declaro o atendimento às regras de acessibilidade previstas em legislação e em normas técnicas pertinentes para as edificações abertas ao público, de uso público ou privativas de uso coletivo, conforme § 1º do art. 56 da Lei nº 13146, de 06 de julho de 2015.



PREFEITURA MUNICIPAL DE RIBEIRÃO DO PINHAL - ESTADO DO PARANÁ -



CAU/BR Conselho de Arquitetura
e Urbanismo do Brasil

Registro de Responsabilidade Técnica - RRT

RRT 14783977

4. RRT VINCULADO POR FORMA DE REGISTRO

Nº do RRT	Contratante	Forma de Registro	Data de Registro
SI14783977I00CT001	Prefeitura Municipal de Ribeirão do Pinhal	INICIAL	24/09/2024

5. DECLARAÇÃO DE VERACIDADE

Declaro para os devidos fins de direitos e obrigações, sob as penas previstas na legislação vigente, que as informações cadastradas neste RRT são verdadeiras e de minha responsabilidade técnica e civil.

6. ASSINATURA ELETRÔNICA

Documento assinado eletronicamente por meio do SICCAU do arquiteto(a) e urbanista JOSE FELIPE DA SILVA GALDINO, registro CAU nº 00A2870495, na data e hora: 2024-09-24 13:50:48, com o uso de login e de senha. O **CPF/CNPJ** está oculto visando proteger os direitos fundamentais de liberdade, privacidade e o livre desenvolvimento da personalidade da pessoa natural (**LGPD**).

A autenticidade deste RRT pode ser verificada em: <https://siccau.cau.br.gov.br/app/view/sight/externo?form=Servicos>, ou via QRCode.
Documento Impresso em: 27/09/2024 às 15:49:33 por: siccau, ip 10.244.2.130.



www.cau.br.gov.br

Página 2/2



PREFEITURA MUNICIPAL DE RIBEIRÃO DO PINHAL - ESTADO DO PARANÁ -

PREFEITURA MUNICIPAL DE RIBEIRÃO DO PINHAL - ESTADO DO PARANÁ -								
PLANILHA ORÇAMENTÁRIA								
PROJETO: CONSTRUÇÃO DE COBERTURA METÁLICA PARA CMEI VO ZAIDE						REF.: SINAPI 06-2024	BDI (%): 22,88	
LOCAL: MUNICÍPIO DE RIBEIRÃO DO PINHAL								
ITEM	CODIGO	FONTE	DESCRIÇÃO DO SERVIÇO	UNID.	QUANT.	PREÇ. UNIT.	REC. C/BDI	SUB-TOTAL
SERVIÇOS PRELIMINARES								R\$ 919,26
1								
1.1	SINAPI	014000	FORNECIMENTO E INSTALAÇÃO DE BARRA DE URNA COM UBAIA GALVANIZADA E ESTREPIÇA DE MADEIRA 4X4 X 1,00 X 2,00	M	2,00	R\$ 390,00	R\$ 390,00	R\$ 780,00
1.2	SINAPI	024000	FORNECIMENTO E INSTALAÇÃO DE TUBOS DE MADEIRA PARA PERNAS DE CIMENTAÇÃO, EM TUBO COM DIAM. DE 114,3 X 114,3 MM, AP 0107004	M	1,00	R\$ 139,26	R\$ 139,26	R\$ 139,26
INFRA ESTRUTURA								R\$ 1.980,58
ESTACAS E ARRANQUES								
2.1								
2.2	SINAPI	020200	ESTACA BRUNTA DE CONCRETO, TIPO ABERTO, COM 1,00M DE DIAM. E 2,00M DE PROFUNDIDADE, COM ARMADURA DE ARRANQUE, AP 0107004	M	24,00	R\$ 80,51	R\$ 80,51	R\$ 1.932,24
BLOCOS DE CORDAMENTO								
2.3								
2.4	SINAPI	060200	EXECUÇÃO MANUAL PARA BLOCOS DE CONCRETO COM BARRA SEM ENCAIXAÇÃO PARA CORDÃO DE FUNDAMENTO, AP 0107004	M	1,00	R\$ 218,62	R\$ 218,62	R\$ 218,62
2.5	SINAPI	060300	BARRA DE AÇO, COM PROFUNDIDADE DE 10,00M, TIPO ABERTO, COM 12,5MM DE DIAM. E 1,00M DE COMPRIMENTO, AP 0107004	M	50,56	R\$ 20,87	R\$ 20,87	R\$ 1.055,19
2.6	SINAPI	060700	CONCRETO DE BLOCO DE FUNDAMENTO, COM 10,00M DE COMPRIMENTO, COM 10,00M DE LARGURA, COM 10,00M DE ALTURA, AP 0107004	M	1,00	R\$ 774,54	R\$ 774,54	R\$ 774,54
PISO								R\$ 2.901,25
3								
3.1	SINAPI	040000	EXECUÇÃO DE PAVIMENTO ALCAÇOTE DE CIMENTO COM CONTRAFORNO EM CIMENTO, BRITADO, ATACADO, INDUSTRIALIZADO, ENGRUADO E COM ARMADURA DE AÇO, AP 0107004	M	25,60	R\$ 97,43	R\$ 97,43	R\$ 2.494,21
3.2	SINAPI	040100	ATERRO DE MASSA COM 10% DE ACRÉSCIMO, AP 0107004	M	4,00	R\$ 101,76	R\$ 101,76	R\$ 407,04
SUPER ESTRUTURA								R\$ 4.156,08
4								
4.1	SINAPI	020200	PLACA METÁLICA (FERRIL) LAMINADA DE BODALHO EM AÇO ESTRUTURAL, COM 1,00M DE LARGURA, COMPRIMENTO DE 1,00M, TRANSIÇÃO E DOBRADO, TIPO ABERTO, COM 1,00M DE COMPRIMENTO E 1,00M DE LARGURA, AP 0107004	KG	235,87	R\$ 17,62	R\$ 17,62	R\$ 4.156,08
ESTRUTURA DA COBERTURA								R\$ 10.404,27
5								
5.1	SINAPI	040000	ESTRUTURA DE FERRIL DA COBERTURA, COM 1,00M DE LARGURA, COMPRIMENTO DE 1,00M, TRANSIÇÃO E DOBRADO, TIPO ABERTO, COM 1,00M DE COMPRIMENTO E 1,00M DE LARGURA, AP 0107004	KG	301,32	R\$ 23,91	R\$ 23,91	R\$ 7.204,56
5.2	SINAPI	040100	TRAMA DE AÇO COMBESADA POR TERÇOS PARA TERÇOS DE ATÉ 2,00M PARA TERÇA, TIPO ABERTO, COM 1,00M DE LARGURA, COMPRIMENTO DE 1,00M, TRANSIÇÃO E DOBRADO, TIPO ABERTO, COM 1,00M DE COMPRIMENTO E 1,00M DE LARGURA, AP 0107004	KG	208,93	R\$ 13,71	R\$ 13,71	R\$ 2.864,44

5.3	SINAPI	040100	CONCRETO DE BLOCO DE FUNDAMENTO, COM 10,00M DE COMPRIMENTO, COM 10,00M DE LARGURA, COM 10,00M DE ALTURA, AP 0107004	KG	15,92	R\$ 21,06	R\$ 21,06	R\$ 335,28
COBERTURA								R\$ 7.884,52
6								
6.1	SINAPI	040000	TRABALHO EM TERÇA DE ACABAMENTO, COM 1,00M DE LARGURA, COMPRIMENTO DE 1,00M, TRANSIÇÃO E DOBRADO, TIPO ABERTO, COM 1,00M DE COMPRIMENTO E 1,00M DE LARGURA, AP 0107004	M2	94,40	R\$ 77,68	R\$ 77,68	R\$ 7.332,99
6.2	SINAPI	040100	TRABALHO EM TERÇA DE ACABAMENTO, COM 1,00M DE LARGURA, COMPRIMENTO DE 1,00M, TRANSIÇÃO E DOBRADO, TIPO ABERTO, COM 1,00M DE COMPRIMENTO E 1,00M DE LARGURA, AP 0107004	M2	7,10	R\$ 77,68	R\$ 77,68	R\$ 551,53
PLUVIAL								R\$ 1.489,19
7								
7.1	SINAPI	020000	TUBO DE BARRA, TIPO ABERTO, COM 1,00M DE LARGURA, COMPRIMENTO DE 1,00M, TRANSIÇÃO E DOBRADO, TIPO ABERTO, COM 1,00M DE COMPRIMENTO E 1,00M DE LARGURA, AP 0107004	M	6,10	R\$ 217,35	R\$ 217,35	R\$ 1.325,84
7.2	SINAPI	040100	BARRA DE AÇO, COM 1,00M DE LARGURA, COMPRIMENTO DE 1,00M, TRANSIÇÃO E DOBRADO, TIPO ABERTO, COM 1,00M DE COMPRIMENTO E 1,00M DE LARGURA, AP 0107004	M	3,00	R\$ 54,45	R\$ 54,45	R\$ 163,35
PINTURAS								R\$ 887,85
8								
8.1	SINAPI	020000	PINTURA EM TINTA ACRÍLICA DE FUNDAMENTO, COM 1,00M DE LARGURA, COMPRIMENTO DE 1,00M, TRANSIÇÃO E DOBRADO, TIPO ABERTO, COM 1,00M DE COMPRIMENTO E 1,00M DE LARGURA, AP 0107004	M2	66,76	R\$ 13,30	R\$ 13,30	R\$ 887,85
SERVIÇOS COMPLEMENTARES								R\$ 275,65
9								
9.1	ORSE	0400	LIMPEZA GERAL	M2	94,40	R\$ 2,92	R\$ 2,92	R\$ 275,65
TOTAL								R\$ 32.898,85

Documento assinado digitalmente
gouver
 JOSE FELIPE DA SILVA GALDINO
 Data: 21/06/2024 10:04:30 AM
 Verifique em: https://portal.eproc.br



PREFEITURA MUNICIPAL DE RIBEIRÃO DO PINHAL - ESTADO DO PARANÁ -

PROJETO :		CRONOGRAMA						
LOCAL :		CONSTRUÇÃO DE COBERTURA METALICA PARA CMEI VO ZAIDE						
		MUNICIPIO DE RIBEIRÃO DO PINHAL						
ITEM	DESCRIÇÃO DO SERVIÇO		MÊS 01	MÊS 02	MÊS 03	MÊS 04	MÊS 05	MÊS 06
1	SERVIÇOS PRELIMINARES	R\$ 919,26	R\$ 919,26					
2	INFRA ESTRUTURA	R\$ 3.980,59	R\$ 3.980,59					
3	PISO	R\$ 2.901,25		R\$ 2.901,25				
4	SUPER ESTRUTURA	R\$ 4.156,08		R\$ 4.156,08				
5	ESTRUTURA DA COBERTURA	R\$ 10.404,27			R\$ 5.202,14	R\$ 5.202,14		
6	COBERTURA	R\$ 7.884,52					R\$ 3.942,26	R\$ 3.942,26
7	PLUVIAL	R\$ 1.489,19					R\$ 1.489,19	
8	PINTURAS	R\$ 887,85						R\$ 887,85
9	SERVIÇOS COMPLEMENTARES	R\$ 275,65						R\$ 275,65
	TOTAL NO MÊS (R\$)		R\$ 4.899,85	R\$ 7.057,33	R\$ 5.202,14	R\$ 5.202,14	R\$ 5.431,45	R\$ 5.105,76
	PERCENTUAL NO MÊS (%)		14,89%	21,45%	15,81%	15,81%	16,51%	15,52%
	ACUMULADO NO MÊS (R\$)		R\$ 4.899,85	R\$ 11.957,18	R\$ 17.159,31	R\$ 22.361,45	R\$ 27.792,90	R\$ 32.898,65
	PERCENTUAL ACUMULADO NO MÊS (%)		14,89%	36,35%	52,16%	67,97%	84,48%	100,00%
		R\$ 32.898,65						

gov.br
Jose Felipe da Silva Galvão
Data: 27/09/2024 13:09:45 S:000
Verifique em: <https://portal.in.gov.br>

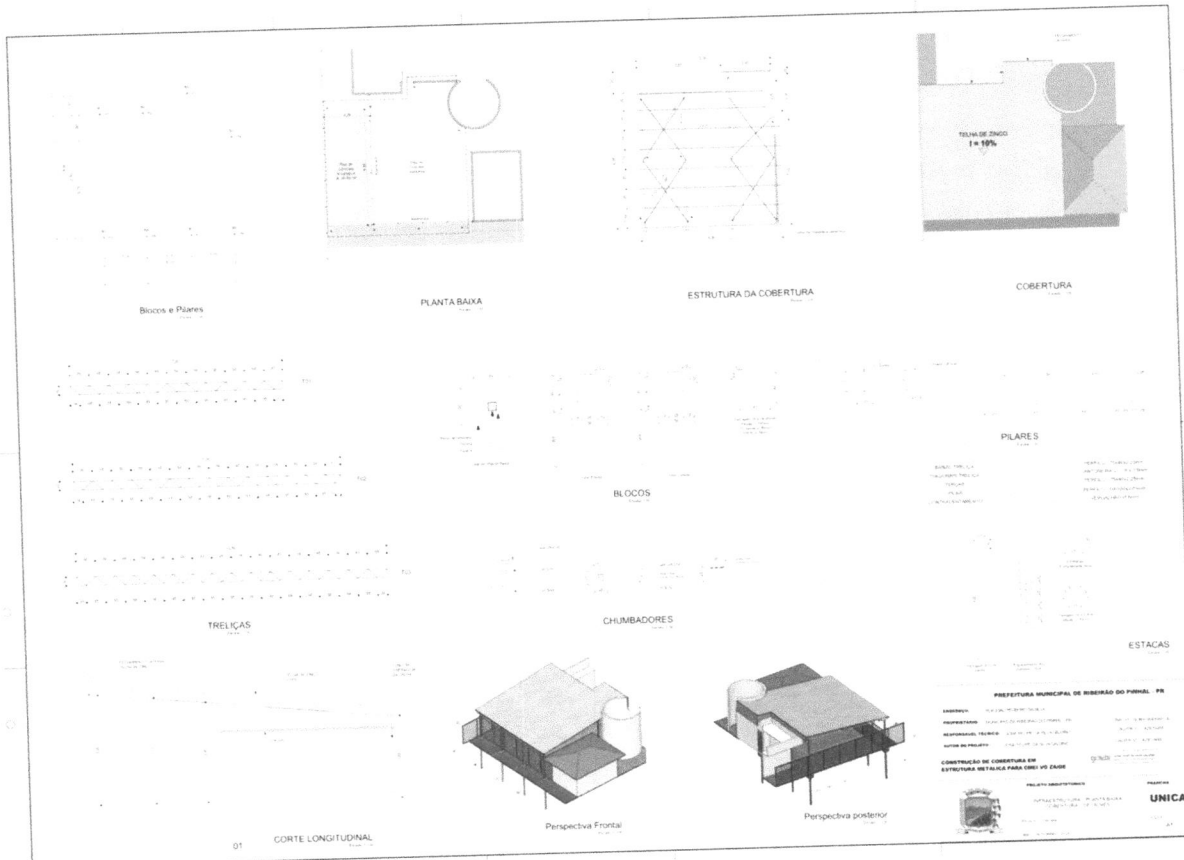



PREFEITURA MUNICIPAL DE RIBEIRÃO DO PINHAL - ESTADO DO PARANÁ -

- 1.2 Os serviços objeto desta contratação são caracterizados como comuns, conforme justificativa constante do Estudo Técnico Preliminar.
- 1.3 O custo estimado total das aquisições é de **R\$ 32.898,65** (trinta e dois mil oitocentos e noventa e oito reais e sessenta e cinco centavos) conforme tabelas acima.

2. FUNDAMENTAÇÃO E DESCRIÇÃO DA NECESSIDADE DA CONTRATAÇÃO (art. 6º, inciso XXIII, alínea 'b' da Lei n. 14.133/2021).

2.1. A presente licitação é justificada pela necessidade de atendimento as emendas impositivas as quais tem como finalidade melhorar os centros escolares, proporcionando maior comodidade e segurança aos alunos, professores e demais usuários além de dar suporte as tarefas e ações operacionais do CMEI Vó Zaíde.

3. DESCRIÇÃO DA SOLUÇÃO COMO UM TODO CONSIDERADO O CICLO DE VIDA DO OBJETO (art. 6º, inciso XXIII, alínea 'c')

3.1 Diante das afirmações da Secretaria solicitante de que não dispõe de estrutura e pessoal técnico especializado para a realização de uma obra deste porte com mão de obra própria, conclui-se que a terceirização dos serviços é a única opção para que seja realizado um serviço dentro das expectativas geradas e nos moldes exigidos pela legislação que regulamentam a construção civil.

4. REQUISITOS DA CONTRATAÇÃO (art. 6º, XXIII, alínea 'd' da Lei nº 14.133/21)

- 4.1 Não será admitida a subcontratação do objeto contratual;
- 4.2 Haverá exigência da garantia da contratação nos moldes dos arts. 96 e seguintes da Lei nº 14.133/21;
- 4.3 A CONTRATADA compromete-se e obriga-se a cumprir o estabelecido neste Termo de Referência;
- 4.4 A CONTRATADA deverá arcar com todas as despesas, diretas e indiretas, decorrentes do cumprimento das obrigações assumidas, sem qualquer ônus à CONTRATANTE;
- 4.5 A CONTRATADA será responsável pela observância de toda legislação pertinente direta ou indiretamente aplicável ao objeto deste Termo de Referência;
- 4.6 Fica expressamente estipulado que não se estabelece por força do fornecimento do objeto deste Termo de Referência qualquer relação de emprego entre a CONTRATANTE e os empregados da CONTRATADA;
- 4.7 A CONTRATADA se responsabiliza por todas as despesas decorrentes do objeto deste Termo de Referência, tais como salários, encargos sociais, previdenciários, trabalhistas, comerciais, seguros de acidentes, tributos, indenizações, vale-transporte, vale-refeição e outros benefícios exigidos. A inadimplência da CONTRATADA para com estes encargos, não transfere a CONTRATANTE à responsabilidade por seu pagamento, nem poderá onerar o objeto do Contrato;
- 4.8 Acatar todas as orientações da CONTRATANTE, emanadas pelo fiscal do contrato, sujeitando-se à ampla e irrestrita fiscalização, prestando todos os esclarecimentos solicitados e atendendo às reclamações formuladas;
- 4.9 Manter, durante a execução do objeto deste Termo de Referência, em compatibilidade com as obrigações a serem assumidas, todas as condições de habilitação e qualificação exigidas na licitação;
- 4.10 Utilizar produtos solicitados neste termo de primeira qualidade, observando o registro nos órgãos competentes e o prazo de validade quando for o caso, sendo vedada a utilização de produtos com alterações de características, ainda que dentro do prazo de validade.

5. MODELO DE EXECUÇÃO CONTRATUAL (arts. 6º, XXIII, alínea "e" da Lei n. 14.133/2021).

- 5.1 Os serviços deverão ser executados em até 180 (cento e oitenta) dias contados a partir do recebimento ordem de serviços, conforme cronograma.
- 5.2. O prazo de vigência do contrato será de 12(doze) meses e ocorrerá a partir de sua assinatura, podendo ser prorrogado conforme previsão contida no artigo 105 da Lei 14.133/2021.
- 5.3A administração rejeitará, no todo ou em parte, o fornecimento executado em desacordo com os termos do Edital e seus anexos.

6. MODELO DE GESTÃO DO CONTRATO (art. 6º, XXIII, alínea "f" da Lei nº 14.133/21)

- 6.1. O contrato deverá ser executado fielmente pelas partes, de acordo com as cláusulas avençadas e as normas da Lei nº 14.133, de 2021, e cada parte responderá pelas consequências de sua inexecução total ou parcial.
- 6.2. Em caso de impedimento, ordem de paralisação ou suspensão do contrato ou documento equivalente, o cronograma de execução será prorrogado automaticamente pelo tempo correspondente, anotadas tais circunstâncias mediante simples apostila.



PREFEITURA MUNICIPAL DE RIBEIRÃO DO PINHAL

- ESTADO DO PARANÁ -

- 6.3. As comunicações entre o órgão ou entidade e a contratada devem ser realizadas por escrito sempre que o ato exigir tal formalidade, admitindo-se o uso de mensagem eletrônica para esse fim.
- 6.4. O órgão ou entidade poderá convocar representante da empresa para adoção de providências que devam ser cumpridas de imediato.
- 6.5. A execução do contrato deverá ser acompanhada e fiscalizada pelo(s) fiscal(is) do contrato, ou pelos respectivos substitutos (Lei nº 14.133, de 2021, art. 117, caput).
- 6.6. O gestor do contrato coordenará a atualização do processo de acompanhamento e fiscalização do contrato contendo todos os registros formais da execução no histórico de gerenciamento do contrato, a exemplo da ordem de serviço, do registro de ocorrências, das alterações e das prorrogações contratuais, elaborando relatório com vistas à verificação da necessidade de adequações do contrato para fins de atendimento da finalidade da administração. (Decreto nº 11.246, de 2022, art. 21, IV).
- 6.7. Serão passíveis de penalidades as seguintes condutas: inexecução dos serviços, erro na execução, execução imperfeita, mora de execução, inadimplemento contratual ou não veracidade das informações prestadas e outras relativas a quaisquer cláusulas contratuais.
- 6.8. A CONTRATADA sujeitar-se-á a multa de 10% sobre o valor dos itens solicitados, em caso de recusa injustificada e demais sanções estabelecidas no edital, na Lei Federal nº 14.133/21 e demais normas que regem a matéria.

7 CRITÉRIOS DE MEDIÇÃO E DE PAGAMENTO (art. 6º, inciso XXIII, alínea 'h', da Lei n. 14.133/2021)

- 7.1. A medição dos serviços será realizada mensalmente, ou em periodicidade menor, a critério da Administração com base no cronograma aprovado, considerando os serviços efetivamente executados e aprovados pela FISCALIZAÇÃO, tomando por base as especificações e planilhas constantes no projeto de engenharia pertinente ao processo em questão;
- 7.2. As Notas Fiscais deverão ser emitidas em nome do **MUNICÍPIO DE RIBEIRÃO DO PINHAL – CNPJ: 76.968.064/0001-42** – RUA PARANÁ N.º 983 – CENTRO – CEP: 86.490-000e encaminhadas no e-mail pmrpinh@uol.com.br ou compras.pmrpinhal@gmail.com;
- 7.3. Obedecido ao Cronograma Físico-Financeiro apresentado, a CONTRATADA solicitará à CONTRATANTE a medição dos trabalhos executados. Uma vez medidos os serviços pela fiscalização, a CONTRATADA apresentará nota fiscal/fatura de serviços para liquidação e pagamento da despesa pela CONTRATANTE, mediante TED creditado em conta corrente no prazo de 10 (dez) dias contados da aprovação pela FISCALIZAÇÃO da medição apresentada pela CONTRATADA;
- 7.4 Somente serão pagos os quantitativos efetivamente medidos pela FISCALIZAÇÃO;
- 7.5 As medições serão efetuadas pela FISCALIZAÇÃO mensalmente, ou em menor período a critério da Administração, considerando-se os serviços efetivamente executados e por ela aprovados, tomando por base as especificações, os desenhos do projeto e o cronograma físico-financeiro;
- 7.6 Após a realização das medições serão emitidos “Boletins de Medição dos Serviços”, em duas vias, que deverão ser assinadas com o “De acordo” do Responsável Técnico;
- 7.7. **O pagamento da primeira fatura/nota fiscal somente poderá ocorrer após a comprovação de contratação de seguro garantia ou documento similar, bem como após o Cadastro da Matrícula da Obra junto à Receita Federal.**
- 7.8 O CONTRATANTE reserva-se o direito de não efetuar o pagamento se, no ato da atestação, os serviços executados, os equipamentos ou os materiais fornecidos não estiverem em perfeitas condições de funcionamento ou de acordo com as especificações apresentadas e aceitas.
- 7.9 O CONTRATANTE poderá deduzir da importância a pagar os valores correspondentes a multas ou indenizações devidas pela CONTRATADA nos termos deste Contrato.
- 7.10 Nenhum pagamento será efetuado à CONTRATADA enquanto pendente de liquidação qualquer obrigação financeira, sem que isso gere direito a reajustamento de preços ou correção monetária. Por ocasião dos pagamentos, deverá ser observado, ainda, se a contratada se encontra em dia com suas obrigações para com o sistema da seguridade social mediante apresentação da Certidão Negativa de Débito junto aos Governos federal, Estadual e Municipal, Certificado de Regularidade Fiscal junto ao FGTS e Certidão Negativa de Débitos Trabalhistas.

8. FORMA E CRITÉRIOS DE SELEÇÃO DO FORNECEDOR

- 8.1 O fornecedor será selecionado por meio da realização de procedimento licitatório, na modalidade PREGÃO, sob a forma ELETRÔNICA, com adoção do critério de julgamento pelo MENOR PREÇO por LOTE.

9. ADEQUAÇÃO ORÇAMENTÁRIA

- 9.1 As despesas decorrentes da presente contratação correrão à conta de recursos específicos consignados no Orçamento do município sendo atendidas pelas seguintes dotações: 1290-103/1300-104-4490510000.

10. CRITÉRIOS DE SUSTENTABILIDADE

- 10.1 Os geradores de resíduos da construção civil devem ter como objetivo prioritário a não geração de resíduos e, secundariamente, a redução, a reutilização, a reciclagem, o tratamento dos resíduos sólidos e a disposição final



PREFEITURA MUNICIPAL DE RIBEIRÃO DO PINHAL - ESTADO DO PARANÁ -

ambientalmente adequada dos rejeitos. Os pequenos geradores devem seguir as diretrizes técnicas e procedimentos adotados pelo município, em conformidade com os critérios técnicos do sistema de limpeza urbana local.

10.2 Os resíduos não poderão ser dispostos em aterros de resíduos domiciliares, áreas de "bota fora", encostas, corpos d'água, lotes vagos e áreas protegidas por Lei, bem como em áreas não licenciadas. Ao contrário, deverão ser destinados de acordo com os seguintes procedimentos:

10.2.1. Classe A: deverão ser reutilizados ou reciclados na forma de agregados ou encaminhados a aterro de resíduos Classe A de reservação de material para usos futuros;

10.2.2. Classe B: deverão ser reutilizados, reciclados ou encaminhados a áreas de armazenamento temporário, sendo dispostos de modo a permitir a sua utilização ou reciclagem futura;

10.2.3. Classe C: deverão ser armazenados, transportados e destinados em conformidade com as normas técnicas específicas;

10.2.4. Classe D: deverão ser armazenados, transportados e destinados em conformidade com as normas técnicas específicas. O Projeto de Gerenciamento de Resíduo de Construção Civil - PGRCC, nas condições determinadas pela Resolução CONAMA n° 307, de 05/07/2002, deverá ser estruturado em conformidade com o modelo especificado pelos órgãos competentes. Os contratos de obras e serviços de engenharia deverão exigir o fiel cumprimento do PGRCC, sob pena de multa, estabelecendo, para efeitos de fiscalização, que todos os resíduos removidos deverão estar acompanhados de Controle de Transporte de Resíduos, em conformidade com as normas da Agência Brasileira de Normas Técnicas – ABNT disponibilizando campo específico na planilha de composição dos custos.

10.3 Para controle e atenuação dos possíveis impactos ambientais indicados acima, é responsabilidade da empresa a ser contratada atender as diretrizes, critérios e procedimentos para a gestão dos resíduos da construção civil estabelecidos na Lei n° 12.305, de 2010 – Política Nacional de Resíduos Sólidos, artigos 3° e 10° da Resolução n° 307, de 05/07/2002, do Conselho Nacional de Meio Ambiente – CONAMA, e Instrução Normativa SLTI/MPOG n° 1, de 19/01/2010. Deverá ser ainda elaborado o Programa de Gerenciamento de Resíduos da Construção Civil (PGRCC) com Anotação ou Registro de Responsabilidade Técnica (ART/RRT) do profissional elaborador. O documento deve seguir a legislação federal e municipal pertinente bem como demais disposições técnicas e legais cabíveis

Ribeirão do Pinhal, 04 de outubro de 2024.

LÚCIA HELENA NOGARI MOREIRA
SECRETÁRIA DE EDUCAÇÃO

JOÃO VITOR SIQUEIRA SANTOS
ENGENHEIRO CIVIL

João Vitor Siqueira Santos
Engenheiro Civil
CREA-PR 152855D



PREFEITURA MUNICIPAL DE RIBEIRÃO DO PINHAL - ESTADO DO PARANÁ -

ANEXO 02 – MINUTA DE CONTRATO N.º XX/2024.

Contrato que entre si celebram o Município de Ribeirão do Pinhal e a Empresa _____.

O Município de Ribeirão do Pinhal – Estado do Paraná, Inscrito sob CNPJ n.º 76.968.064/0001-42, com sede a Rua Paraná n.º 983 – Centro, neste ato representado pelo Prefeito Municipal, o Senhor **DARTAGNAN CALIXTO FRAIZ**, brasileiro, casado, portador do RG n.º 773.261-9 SSP/PR e inscrito sob CPF/MF n.º 171.895.279-15, neste ato simplesmente denominado **CONTRATANTE**, e a Empresa _____, inscrita no CNPJ sob n.º _____, com sede na _____ neste ato representado por seu sócio(a) administrativo(a), o(a) Senhor(a) _____, residente e domiciliado na _____ portador de Cédula de Identidade n.º _____ e inscrito sob CPF/MF n.º _____, neste ato simplesmente denominado **CONTRATADO**, resolvem celebrar entre si o presente Contrato, que será regido pela Lei n. 14.133, de 01/04/2021, suas complementações e alterações posteriores e, supletivamente, pelos princípios da teoria geral dos contratos, pelas disposições de direito público e, ainda, pelas cláusulas e condições a seguir delineadas:

CLÁUSULA PRIMEIRA - DO OBJETO

1.1 O presente contrato tem por objeto a contratação de empresa especializada para construção de uma cobertura metálica no CME Vó Zaíde em atendimento a Emendas Impositivas, conforme as especificações técnicas e plantas constantes dos Anexos do Edital do Pregão Eletrônico n.º 063/2024 e da proposta apresentada pela CONTRATADA.

CLÁUSULA SEGUNDA – DA ENTREGA, DO PREÇO E DAS QUANTIDADES.

2.1 Os valores para contratação do objeto do Processo são os que constam na proposta enviada pela **CONTRATADA**, corresponde a R\$ XXXXXX (XXXXXXXXXX), discriminado de acordo com a planilha e o cronograma físico-financeiro apresentado pela CONTRATADA.

2.2 Os preços contratuais serão irrevogáveis pelo período de 12 (doze) meses, na forma da lei. Todavia, na hipótese de o prazo de execução dos serviços/obra contratados exceder o referido período por motivos alheios à vontade da CONTRATADA, tais como, alteração do cronograma físico-financeiro por interesse do CONTRATANTE ou por fato superveniente resultante de caso fortuito ou forma maior, o valor remanescente, ainda não pago, poderá ser reajustado de acordo com a variação do **Índice Nacional de Custo da Construção (INCC)**, ocorrido no período respectivo, mediante solicitação expressa ao CONTRATANTE que se reserva o direito de analisar e conceder o acréscimo pretendido.

2.3 Caso o índice estabelecido para reajustamento venha a ser extinto ou de qualquer forma venha a ser extinto ou não possa mais ser utilizado, será adotado em substituição o que vier a ser determinado pela legislação em vigor.

2.4 Na ausência de previsão legal quanto ao índice substituto, as partes elegerão novo índice oficial, para reajustamento do preço do valor remanescente.

2.5 Fica a CONTRATADA obrigada a apresentar memória de cálculo referente ao reajustamento de preços do valor remanescente, sempre que este ocorrer.

2.6 O CONTRATANTE reserva-se o direito de recusar o pagamento se, no ato da atestação, os serviços executados, estes não estiverem de acordo com as especificações apresentadas e aceitas.

CLÁUSULA TERCEIRA – DA VIGÊNCIA e EXECUÇÃO

3.1 Os serviços objeto do presente contrato deverão ser executados no prazo máximo de **180** (cento e oitenta) dias corridos, contado a partir do recebimento da Ordem de Serviço.

3.2 O prazo para início dos serviços será de até 10 (dez) dias, contados do recebimento da Ordem de Serviço expedida pelo CONTRATANTE, podendo ser excepcionalmente prorrogado, quando



PREFEITURA MUNICIPAL DE RIBEIRÃO DO PINHAL - ESTADO DO PARANÁ -

solicitado pela CONTRATADA, durante o transcurso, e desde que ocorra motivo justificado, devidamente comprovado e aceito pelo CONTRATANTE.

3.3 O prazo de vigência é de 12 meses podendo ser prorrogado de acordo com Art. 132, da Lei Federal nº 14.133 de 2021.

3.4 O prazo de garantia dos serviços/obra, objeto deste contrato, será de 05 (cinco) anos de acordo com o previsto na proposta da CONTRATADA, ressalvados os prazos específicos de garantia, previamente fixados no respectivo Projeto.

CLÁUSULA QUARTA – DA FORMA DE PAGAMENTO

4.1 Obedecido o Cronograma Físico-Financeiro apresentado, a CONTRATADA solicitará ao Departamento de Engenharia do CONTRATANTE a medição dos trabalhos executados.

4.2 Uma vez medidos os serviços pela Fiscalização, a CONTRATADA apresentará nota fiscal/fatura de serviços para liquidação e pagamento da despesa pelo CONTRATANTE, mediante Transferência Eletrônica (TED) em **conta corrente** no prazo de até 15 (quinze dias), contados da data de sua apresentação acompanhados dos seguintes documentos:

4.2.1 Boletim de Medição;

4.2.2 Certidão Negativa de Débitos Trabalhistas (CNDT)

4.2.3 Certidão de Regularidade Fiscal do FGTS.

4.2.4 Certidão Negativa de Tributos Estaduais do domicílio sede da Contratada

4.2.5 Certidão de Débitos Relativos a Créditos Tributários Federais e à Dívida Ativa da União

4.2.6 Certidão Negativa Municipal de Débitos para com a Fazenda Municipal da Contratada.

4.3 Na Nota Fiscal deverão constar, para fins de pagamento, o número da licitação, o número do Lote, Funcionário requisitante, informações relativas ao nome e número do banco, da agência e da conta corrente da CONTRATADA.

4.4 A nota Fiscal deverá ser emitida em nome do **MUNICÍPIO DE RIBEIRÃO DO PINHAL – CNPJ: 76.968.064/0001-42 – RUA PARANÁ N.º 983 – CENTRO – CEP: 86.490-000**, devendo constar em seu corpo **PREGÃO ELETRÔNICO 063/2024, CONTRATO N.ºXXX/2024.**

CLÁUSULA QUINTA – DA DOTAÇÃO ORÇAMENTÁRIA

5.1 As despesas com a execução deste contrato correrão no orçamento da Dotação Orçamentária: xxxx

CLÁUSULA SEXTA – DAS OBRIGAÇÕES DO CONTRATANTE

6.1 Para garantir o fiel cumprimento do presente contrato, o CONTRATANTE se compromete a solicitar previamente à CONTRATADA, através de documento requisitório próprio, a execução dos serviços bem como efetuar o pagamento na forma prevista na cláusula quarta.

- a) Fiscalizar e controlar a execução (conforme cláusula sétima), comunicando a CONTRATADA, qualquer irregularidade constatada nos serviços prestados;
- b) Efetuar o (s) pagamento (s) segundo os prazos e condições estabelecidas neste contrato observadas o cronograma físico-financeiro e outras disposições contratuais;
- c) Efetuar o pagamento em observância à forma tratada na cláusula quarta;
- d) Conferir e atestar as notas fiscais (faturas) encaminhando-as, para pagamento;
- e) Notificar ao representante da empresa a ocorrência de eventuais imperfeições relacionadas ao objeto deste contrato.

CLÁUSULA SÉTIMA – DAS OBRIGAÇÕES DA CONTRATADA

7.1 Para garantir o fiel cumprimento do presente contrato, a **CONTRATADA** se compromete a:



PREFEITURA MUNICIPAL DE RIBEIRÃO DO PINHAL

- ESTADO DO PARANÁ -

7.1.1 Ser responsável, em relação aos seus empregados, por todas as despesas decorrentes da execução dos serviços/obra contratados, tais como: a) Salários; b) Seguros de acidente; c) Taxas, impostos e contribuições; d) Indenizações; e) Vale-refeição; f) Vales-transportes; e g) Outras que porventura venham a ser criadas e exigidas pelo Governo.

7.1.2 Manter os seus empregados, quando no local dos serviços/obras, sujeitos às normas disciplinares do CONTRATANTE, porém, sem qualquer vínculo empregatício com o referido Órgão;

7.1.3 Manter, ainda, os seus empregados identificados (devidamente uniformizado e portando crachá), quando em trabalho, devendo substituir imediatamente qualquer um deles que seja considerado inconveniente à boa ordem e às normas disciplinares do CONTRATANTE;

7.1.4 Responder pelos danos causados, direta ou indiretamente, ao CONTRATANTE ou a terceiros, decorrentes de sua culpa ou dolo, quando da execução dos serviços/obra, não excluindo ou reduzindo essa responsabilidade à Fiscalização;

7.1.5 Responder, também, por quaisquer danos causados diretamente aos bens de propriedade do CONTRATANTE, quando esses tenham sido ocasionados por seus empregados durante a execução dos serviços/obra contratados;

7.1.6 Arcar com despesas decorrentes de qualquer infração, seja qual for, desde que praticada por seus empregados no local de execução dos serviços/obra e/ou nas dependências do CONTRATANTE, bem assim, responsabilizar-se por todas aquelas decorrentes do pagamento de salários, transportes, encargos sociais, fiscais, trabalhistas, previdenciários e de ordem de classe; indenizações, seguro contra acidente de trabalho, regularização da obra junto aos órgãos competentes, e quaisquer outras pertinentes ao bom desempenho dos serviços/obra, objeto deste Contrato;

7.1.7 Assumir, quando for o caso, inteira e total responsabilidade pela execução do projeto, pela resistência, estanqueidade e estabilidade de todas as estruturas a serem executadas;

7.1.8 Verificar e comparar todos os desenhos fornecidos para execução dos serviços/obra, a fim de que sejam detectados eventuais casos de falhas, erros, discrepâncias ou omissões, bem ainda, transgressões às Normas Técnicas, regulamentos ou posturas e, desse modo, possa a CONTRATADA formular imediata comunicação escrita ao CONTRATANTE, de forma a evitar empecilhos à perfeita execução dos serviços/obra contratados;

7.1.9 Reparar, corrigir, remover, reconstruir ou substituir, às suas expensas, no total ou em parte, os serviços efetuados, em que se verificarem vícios, defeitos ou incorreções resultantes da execução ou dos materiais utilizados, no prazo máximo de 05 (cinco) dias ou no prazo para tanto estabelecido pela Fiscalização do CONTRATANTE;

7.1.10 Providenciar, por conta própria, toda a sinalização necessária à execução dos serviços/obra contratados, no sentido de evitar qualquer tipo de acidente;

7.1.11 Remover o entulho e todos os materiais que sobram, promovendo a limpeza do local dos serviços, durante todo o período de execução e, especialmente, ao seu final.

7.1.12 Prestar a garantia em relação aos serviços/obra contratados, em conformidade com as disposições contidas neste contrato;

7.1.13 Submeter à aprovação do CONTRATANTE, antes do início dos trabalhos, a relação nominal de seu pessoal técnico envolvido com a execução dos serviços/obra contratados;

7.1.14 Manter em dia as obrigações concernentes à seguridade social e contribuição ao FGTS, durante toda a vigência deste contrato, sendo as mesmas peças fundamentais para o recebimento das Notas Fiscais / Faturas.

7.1.15 Apresentar comprovante da garantia, numa das modalidades previstas no art. 96, §1º, incisos I, II e III, da Lei n.º 14.133/2021, correspondente a 5% (cinco por cento) sobre o valor do contrato em até 10 (dez) dias úteis sob pena de não pagamento da primeira medição.

7.2 A recusa na execução dos serviços, sem motivo justificado e aceito pela Administração, constitui-se em falta grave, sujeitando a **CONTRATADA**, à sua inscrição no Registro de Ocorrências Nacionais, impossibilitando o direito de contratar com o Poder Público por até três anos, bem como as



PREFEITURA MUNICIPAL DE RIBEIRÃO DO PINHAL

- ESTADO DO PARANÁ -

sanções que a Lei impõe, não impedindo, em razão das circunstâncias e a critério da administração, a aplicação das seguintes penalidades:

- 7.2.1 0,5% (zero vírgula cinco por cento) por dia de atraso, na entrega do objeto licitado, calculado sobre o valor correspondente a parte inadimplida, até o limite de 9,9% (nove vírgulas nove por cento);
- 7.2.2 Até 10% (dez por cento) sobre o valor do contrato, pelo descumprimento de qualquer cláusula do contrato, exceto prazo de entrega que em caso de não pagamento, será encaminhada para a dívida ativa do Município, visando a sua execução;
- 7.2.3 Emissão e Publicação de Declaração de Inidoneidade em veículo de imprensa regional, estadual e nacional.

CLAUSULA OITAVA: DA FISCALIZAÇÃO

- 8.1 A fiscalização do presente contrato será exercida pelo Engenheiro Civil do Município.
- 8.2 A fiscalização será realizada nos moldes do artigo 125 do Decreto Municipal 020/2023.
- 8.3 A ação da fiscalização não diminui a completa responsabilidade da CONTRATADA pela execução dos serviços, ora licitados.

CLÁUSULA NONA – DA FRAUDE E DA CORRUPÇÃO

9.1 A CONTRATADA deve observar e fazer observar, por seus fornecedores e subcontratados, se admitida subcontratação, o mais alto padrão de ética durante todo o processo de licitação, de contratação e de execução do objeto contratual.

9.1.1 Para os propósitos desta cláusula definem-se as seguintes práticas:

- a) “prática corrupta”: oferecer, dar, receber ou solicitar, direta ou indiretamente, qualquer vantagem com o objetivo de influenciar a ação de servidor público no processo de licitação ou na execução de contrato;
- b) “prática fraudulenta”: a falsificação ou omissão dos fatos, com o objetivo de influenciar o processo de licitação ou de execução de contrato;
- c) “prática colusiva”: esquematizar ou estabelecer um acordo entre dois ou mais licitantes, com ou sem o conhecimento de representantes ou prepostos do órgão licitador, visando estabelecer preços em níveis artificiais e não competitivos;
- d) “prática coercitiva”: causar dano ou ameaçar causar dano, direta ou indiretamente, às pessoas ou sua propriedade, visando influenciar sua participação em um processo licitatório ou afetar a execução do contrato.
- e) “prática obstrutiva”: (i) destruir, falsificar, alterar ou ocultar provas em inspeções ou fazer declarações falsas aos representantes do organismo financeiro multilateral, com o objetivo de impedir materialmente a apuração de alegações de prática prevista acima; (ii) atos cuja intenção seja impedir materialmente o exercício do direito de o organismo financeiro multilateral promover inspeção.

02 - Na hipótese de financiamento, parcial ou integral, por organismo financeiro multilateral, mediante adiantamento ou reembolso, este organismo imporá sanção sobre uma empresa ou pessoa física, inclusive declarando-a inelegível, indefinidamente ou por prazo determinado, para a outorga de contratos financiados pelo organismo se, em qualquer momento, constatar o envolvimento da empresa, diretamente ou por meio de um agente, em práticas corruptas, fraudulentas, colusivas, coercitivas ou obstrutivas ao participar da licitação ou da execução um contrato financiado pelo organismo.

03 - Considerando os propósitos das cláusulas acima, o licitante vencedor, como condição para a contratação, deverá concordar e autorizar que, na hipótese de o contrato vir a ser financiado, em parte ou integralmente, por organismo financeiro multilateral, mediante adiantamento ou reembolso, permitirá que o organismo financeiro e/ou pessoas por ele formalmente indicadas possam inspecionar o local de execução do contrato e todos os documentos, contas e registros relacionados à licitação e à execução do contrato.



PREFEITURA MUNICIPAL DE RIBEIRÃO DO PINHAL - ESTADO DO PARANÁ -

CLÁUSULA DÉCIMA - DA RENÚNCIA E DA RESCISÃO

10.1 O Contrato poderá ser rescindido:

10.1.1 unilateralmente, pela Prefeitura, na forma do artigo 124, inciso I, "a, b" da Lei nº 14.133/2021;

10.1.2 por acordo entre as partes, na forma do 124, inciso II, "a, b, c, d" da Lei nº 14.133/2021;

10.1.3 nas hipóteses previstas no artigo 137 da Lei nº 14.133/2021;

10.1.4 Caso a detentora da melhor proposta não oferte a totalidade do quantitativo disputado, será efetuado o registro de outros fornecedores habilitados, respeitando a ordem de classificação no certame, desde que os mesmos aceitem executar os serviços nos valores propostos pelo primeiro colocado.

10.1.5 Visando prevenir eventuais faltas na execução dos serviços em caso de algum acontecimento que acarrete a interrupção da realização pelo(s) primeiro(s) colocado(s), ficará a critério da municipalidade o registro de preços dos participantes habilitados, respeitando a ordem de classificação no certame, desde que os mesmos aceitem entregar os produtos nos valores propostos pelo detentor da melhor oferta.

CLÁUSULA DÉCIMA PRIMEIRA – VEDAÇÕES

11.1 É vedado à empresa contratada:

11.1.1 transferir ou ceder a terceiros o objeto contratado, ainda que parcialmente, excetuando-se as hipóteses de fusão, cisão e incorporação da contratada, a critério exclusivo da Prefeitura.

11.2 É vedado a contratante:

11.2.1 À participação do órgão ou entidade em mais de uma ata de registro de preços com o mesmo objeto no prazo de validade daquela de que já tiver participado, salvo na ocorrência de ata que tenha registrado quantitativo inferior ao máximo previsto no edital do certame.

11.3 O presente contrato poderá ser renunciado, por acordo entre as partes, mediante notificação expressa, com antecedência mínima de 30(trinta) dias da data desejada para o encerramento, em conformidade com Lei nº 14.133/2021.

CLAUSULA DÉCIMA SEGUNDA – OBRIGAÇÕES PERTINENTES A LGPD.

12.1 As partes deverão cumprir a Lei nº 13.709, de 14 de agosto de 2018 (LGPD), quanto a todos os dados pessoais a que tenham acesso, em razão do certame ou do contrato administrativo que eventualmente venha a ser firmado, a partir da apresentação da proposta no procedimento de contratação, independentemente da declaração ou de aceitação expressa.

12.2 Os dados obtidos somente poderão ser utilizados para as finalidades que justificaram seu acesso e de acordo com a boa-fé e com os princípios do art. 6º da LGPD.

12.3 É vedado o compartilhamento com terceiros dos dados obtidos fora das hipóteses permitidas em lei.

12.4 A Administração deverá ser informada no prazo de 05 (cinco) dias úteis sobre todos os contratos de sub operação firmados ou que venham a ser celebrados pelo Contratado.

12.5 Terminado o tratamento dos dados nos termos do art. 15 da LGPD, é dever do contratado eliminá-los, com exceção das hipóteses do art. 16 da LGPD, incluindo aquelas em que houver necessidade de guarda de documentação para fins de comprovação do cumprimento de obrigações legais ou contratuais e somente enquanto não prescritas essas obrigações.

12.6 O Contratado deverá exigir de sub operadores e subcontratados, quando for o caso, o cumprimento dos deveres da presente cláusula, permanecendo integralmente responsável por garantir sua observância.

12.7 O Contratante poderá realizar diligência para aferir o cumprimento dessa cláusula, devendo o Contratado atender prontamente eventuais pedidos de comprovação formulados.

12.8 O Contratado deverá prestar, no prazo fixado pelo Contratante, prorrogável justificadamente, quaisquer informações acerca dos dados pessoais para cumprimento da LGPD, inclusive quanto a eventual descarte realizado.



PREFEITURA MUNICIPAL DE RIBEIRÃO DO PINHAL - ESTADO DO PARANÁ -

12.9 O Fornecedor deverá implementar e manter as medidas técnicas e organizacionais necessárias para a proteção dos Dados Pessoais do Contratante, contra destruição acidental ou ilegal, danos, perdas, alterações, divulgação ou acesso não autorizados, sem prejuízo do cumprimento de qualquer outra medida exigida pelas leis de proteção de dados aplicáveis. O Contratado deverá assegurar que qualquer pessoa autorizada a processar os Dados Pessoais do Cliente esteja vinculada a obrigações contratuais de confidencialidade.

CLÁUSULA DÉCIMA TERCEIRA - DA PUBLICAÇÃO

13.1 Para eficácia do presente instrumento, o **CONTRATANTE** providenciará sua publicação em veículo de grande circulação, em forma de extrato, em conformidade com o disposto no art. 174 e 175 da Lei 14.133/2021.

CLÁUSULA DÉCIMA QUARTA – DOS DOCUMENTOS INTEGRANTES

14.1 Independentemente de transcrição, farão parte integrante deste instrumento de Contrato o Edital de Licitação - Modalidade Pregão Eletrônico n.º 063/2024, e a proposta final e adjudicada da **CONTRATADA**.

CLÁUSULA DÉCIMA QUINTA – DAS DISPOSIÇÕES FINAIS

15.1 A **CONTRATADA** obriga-se a cumprir fielmente as cláusulas ora avençadas e manter-se em compatibilidade com as obrigações por ela assumidas, todas as condições de habilitação e qualificação exigidas na licitação, bem como as normas previstas na Lei 14.133/2021 e legislação complementar, durante a vigência deste instrumento.

CLÁUSULA DÉCIMA SEXTA – DO FORO

16.1 As partes contratantes elegem o foro da Comarca de Ribeirão do Pinhal – Estado do Paraná, como competente para dirimir quaisquer questões oriundas do presente contrato, inclusive os casos omissos, que não puderem ser resolvidos pela via administrativa, renunciando a qualquer outro, por mais privilegiado que seja.

16.2 E por estarem de acordo, as partes firmam o presente Contrato em 02 (duas) vias de igual teor e forma para um só efeito legal, ficando pelo menos uma via arquivada na sede da **CONTRATANTE**, na forma da Lei 14.133/2021.

Ribeirão do Pinhal, ___ de _____ de 2024.

PREFEITO MUNICIPAL

CONTRATADA



PREFEITURA MUNICIPAL DE RIBEIRÃO DO PINHAL - ESTADO DO PARANÁ -

ANEXO 03

DOCUMENTOS NECESSÁRIOS PARA HABILITAÇÃO

1. QUANTO À HABILITAÇÃO JURÍDICA:

- a) Comprovante de inscrição no Cadastro Nacional de Pessoa Jurídica (CNPJ), devidamente atualizado, com a descrição da atividade econômica compatível com o objeto da licitação e, em caso de alteração da atividade econômica; juntar também documentos comprovando a alteração;
- b) Cópia do Ato Constitutivo, Estatuto ou Contrato Social e seus aditivos em vigor, devidamente registrados na Junta Comercial ou Cartório do Serviço de Registro Civil e Títulos e Documentos, em se tratando de sociedade por ações, acompanhado da documentação de eleição de seus administradores;
 - 1) No caso da apresentação de alteração contratual consolidada, fica dispensada a apresentação das alterações anteriores à consolidação.
- c) Decreto de Autorização e Ato de Registro ou Autorização para funcionamento expedido pelo órgão competente, tratando-se de empresa ou sociedade estrangeira em funcionamento no país, quando a atividade assim o exigir;
- d) Em se tratando de empresas MPE, a proponente deverá apresentar declaração de enquadramento (Certidão Simplificada), expedida pela Junta Comercial ou pelo Cartório do Serviço de Registro de Títulos e Documentos ou pela Secretaria da Receita Federal do Brasil;
- e) Em se tratando de MEI – Micro Empreendedor Individual; apresentar o Certificado da Condição de Microempreendedor Individual (CCMEI); emitido por meio do sítio www.portaldoeempreendedor.gov.br;
- f) Declaração de Cumprimento dos Requisitos de Habilitação, (ANEXO 04).
- g) Declaração de não Utilização de Mão de Obra Infantil, (ANEXO 04);
- h) Declaração de Inexistência de Parentes, (ANEXO 04);

2. QUANTO À REGULARIDADE FISCAL:

- a) Prova de regularidade para com a Fazenda Estadual, mediante apresentação de Certidão Negativa de Tributos Estaduais, expedida pela Secretaria de Estado da Fazenda, do domicílio ou sede da proponente ou outra equivalente na forma da lei;
- b) Prova de regularidade para com a Fazenda Municipal, mediante a apresentação de Certidão Negativa de Débitos Municipais, expedida pela Secretaria Municipal da Fazenda, do domicílio ou sede da proponente ou outra equivalente na forma da lei;
- c) Prova de regularidade relativa à Seguridade Social; Tributos Federais e ao Fundo de Garantia por Tempo de Serviço (FGTS), demonstrando situação regular no cumprimento dos encargos sociais e demais tributos instituídos por lei, consiste na apresentação de:
 - d) - Certidão de Débitos Relativos a Créditos Tributários Federais e à Dívida Ativa da União;
 - e) - CRF (Certidão de Regularidade Fiscal) do FGTS.
 - f) Certidão Negativa de Débitos Trabalhistas (CNDT), conforme Lei Federal nº 12.440/11;
 - g) Alvará de Funcionamento emitido pelo Município Sede da Licitante e/ou Certificado de Regularidade de Situação – CRS, quando for o caso, dentro do seu prazo de validade.

3. QUANTO À QUALIFICAÇÃO ECONÔMICA – FINANCEIRA:

- a) Certidão negativa de falência, concordata, recuperação judicial e extrajudicial expedida pelo distribuidor da sede da pessoa jurídica, ou de execução patrimonial, expedida pelo distribuidor do domicílio da pessoa física, emitida **nos últimos 30 (trinta) dias**;
- b) A exigência acima não se aplica no caso de recuperação judicial autorizada e homologada nos termos da legislação em vigor, neste caso deverão ser apresentados os documentos necessários a comprovação desta condição.
- c) balanço patrimonial, demonstração de resultado de exercício e demais demonstrações contábeis dos 2 (dois) últimos exercícios sociais;
- d) As empresas criadas no exercício financeiro da licitação deverão atender a todas as exigências da habilitação e ficarão autorizadas a substituir os demonstrativos contábeis pelo balanço de abertura;



PREFEITURA MUNICIPAL DE RIBEIRÃO DO PINHAL - ESTADO DO PARANÁ -

e) O balanço patrimonial e as demonstrações contábeis deverão estar assinada por Contador ou por outro profissional equivalente, devidamente registrado no Conselho Regional de Contabilidade;

f) A comprovação da situação financeira da empresa será constatada mediante obtenção de índices de Liquidez Geral (LG), Solvência Geral (SG) e Liquidez Corrente (LC), superiores a 1 (um) resultantes da aplicação das fórmulas:

$$LG = \frac{\text{Ativo Circulante} + \text{Realizável a Longo Prazo}}{\text{Passivo Circulante} + \text{Passivo Não Circulante}}$$

$$SG = \frac{\text{Ativo Total}}{\text{Passivo Circulante} + \text{Passivo Não Circulante}}$$

$$LC = \frac{\text{Ativo Circulante}}{\text{Passivo Circulante}}$$

g) o Agente de Contratação e Equipe de Apoio, antes de se manifestar com relação à Qualificação Econômico-Financeira das empresas participantes do certame, poderá solicitar parecer técnico do Contador Municipal, para que possa subsidiá-la em seu julgamento.

h) O balanço patrimonial poderá ser apresentado também por SPED contábil, nos termos da Lei.

4. QUANTO À QUALIFICAÇÃO TÉCNICA

a) Registro ou inscrição da empresa licitante e do(s) seu(s) responsável(is) técnico(s) no CREA (Conselho Regional de Engenharia e Agronomia) e/ou CAU (Conselho de Arquitetura e Urbanismo), conforme as áreas de atuação previstas no Projeto Básico, em plena validade;

b) Capacidade técnico-operacional: atestado (anotação) de capacidade técnica em nome da empresa licitante, expedido por pessoa jurídica de direito público ou privado, que comprove ter a licitante executado serviço (s) compatível (is) (semelhantes) em características com o objeto desta Concorrência Eletrônica;

c) Comprovação da capacitação técnico-profissional, mediante apresentação de Certidão de Acervo Técnico – CAT, expedida pelo CREA ou CAU da região pertinente, nos termos da legislação aplicável, em nome do(s) responsável(is) técnico(s) e/ou membros da equipe técnica que participarão da obra, que demonstre a Anotação de Responsabilidade Técnica - ART ou o Registro de Responsabilidade Técnica - RRT, relativo à execução dos serviços que compõem as parcelas de maior relevância técnica e valor significativo da contratação de no mínimo 50% (cinquenta) por cento dos serviços que compõem as parcelas de maior relevância técnica e valor significativo da contratação;

d) Sob pena de inabilitação, todos os documentos apresentados para habilitação deverão estar:

* Em nome da licitante, e, obrigatoriamente, com número do CNPJ e endereço respectivo, observando-se que:

* Se a licitante for a matriz, todos os documentos deverão estar em nome da matriz; ou

* Se a licitante for a filial, todos os documentos deverão estar em nome da filial;

* Serão dispensados da filial aqueles documentos que, pela própria natureza, comprovadamente, forem emitidos somente em nome da matriz, quando estes deverão ser apresentados;

* Os atestados de capacidade técnica/responsabilidade técnica poderão ser apresentados em nome e com CNPJ da matriz e/ou da(s) filial(ais) da licitante.

f) Datados dos últimos 60 (sessenta) dias até a data da abertura da sessão, quando não tiver prazo estabelecido pelo órgão/empresa competente expedidor(a), ficando estipulado que não se enquadram no referido prazo os documentos que, pela própria natureza, não apresentam prazo de validade, como por exemplo, os atestados de capacidade (responsabilidade) técnica.

5. OUTRAS COMPROVAÇÕES

a) DECLARAÇÃO UNIFICADA, ou documento similar contendo os dizeres de acordo com o modelo constante no ANEXO 04;

b) Declaração de Relação de Disponibilidade de Pessoal Técnico, Maquinários, Equipamentos e Aparelhamentos ou documento similar condizente com o modelo constante no ANEXO 08.



PREFEITURA MUNICIPAL DE RIBEIRÃO DO PINHAL

- ESTADO DO PARANÁ -

- c) Declaração emitida pelo Departamento de Engenharia atestando a visita técnica ao local onde será executada a intervenção.
- d) Após a assinatura do contrato e antes do pagamento da primeira medição deverá ser elaborado o Programa de Gerenciamento de Resíduos da Construção Civil (PGRCC) com Anotação ou Registro de Responsabilidade Técnica (ART/RRT) do profissional elaborador. O documento deve seguir a legislação federal e municipal pertinente bem como demais disposições técnicas e legais cabíveis.

6. DA AUTENTICAÇÃO DOS DOCUMENTOS DE HABILITAÇÃO

Os documentos necessários à habilitação da proponente poderão ser enviados por qualquer processo de cópia simples eletronicamente ou outro meio, de acordo com a legislação vigente. Os documentos deverão estar em plena vigência, ficando, porém, a critério do Agente de Contratação solicitar as vias originais de quaisquer dos documentos, caso haja constatação de fatos supervenientes. A aceitação das certidões, quando emitidas através da Internet, fica condicionada à verificação de sua validade e dispensam a autenticação.



PREFEITURA MUNICIPAL DE RIBEIRÃO DO PINHAL - ESTADO DO PARANÁ -

ANEXO 04 – DECLARAÇÃO UNIFICADA

Ao Agente de Contratação e Equipe de Apoio
Município de Ribeirão do Pinhal, Estado do Paraná.
Ref.: PREGÃO ELETRÔNICO 063/2024

OBJETO: Contratação de empresa especializada para construção de uma cobertura metálica no CME Vó Zaide em atendimento a Emendas Impositivas, de acordo com as condições, quantidades e exigências estabelecidas neste edital e seus anexos.

Nós da empresa _____, CNPJ: _____ declaramos para os fins de direito, na qualidade de proponente do procedimento licitatório, sob a modalidade Concorrência Eletrônica n.º 006/2024, instaurado por este município, que:

() Declara, sob as penas do artigo 299 do Código Penal, que se enquadra na situação de ME/EPP/MEI, para efeito do disposto na LC 123/2006, alterada pela Lei Complementar nº 147, de 7 de agosto de 2014, bem assim que inexistem fatos supervenientes que conduzam ao seu desenquadramento desta situação. Declaramos também, que neste exercício fiscal não celebramos contratos com a Administração Pública cujos valores somados extrapolem a receita bruta máxima admitida para fins de enquadramento no regime indicado.

Marcar este item caso se enquadre na situação de microempresa, empresa de pequeno porte ou cooperativa.

- 01) Não estamos impedidos de licitar ou contratar com a administração pública, em qualquer de suas esferas;
- 02) Inexiste fato impeditivo, passado, atual ou superveniente, para licitar ou contratar com a administração pública;
- 03) Não empregamos menores de dezoito anos em trabalho noturno, perigoso ou insalubre.
- 04) Não consta em nosso quadro societário servidor público municipal efetivo ou em comissão ou possui parentesco até 3º grau com (cônjuge, companheiro, consanguíneo ou afins) com servidor público municipal efetivo ou em comissão ocupante de cargo (político, direção, chefia e assessoramento).
- 05) O fornecimento dos itens contratados perante nossa empresa de forma alguma deixarão de ser entregues e que após assinatura do contrato nos responsabilizaremos pelo fornecimento dentro do prazo estabelecido no instrumento convocatório.
- 06) Que cumpre minuciosamente os requisitos da habilitação, se comprometendo a entregar produtos / prestar serviços tidos como de primeira qualidade.
- 07) Que cumpre as exigências de reserva de cargos para pessoa com deficiência e para reabilitado da Previdência Social, previstas em lei e em outras normas específicas.

Por ser expressão da verdade, firmamos a presente.

(LOCAL), ___ de _____ de 2024.

ASSINATURA
(NOME, RG E CPF/MF DO REPRESENTANTE LEGAL DA EMPRESA PROPONENTE)



PREFEITURA MUNICIPAL DE RIBEIRÃO DO PINHAL - ESTADO DO PARANÁ -

ANEXO 05 – CARTA-PROPOSTA (MODELO)

Ao Agente de Contratação e Equipe de Apoio

Município de Ribeirão do Pinhal, Estado do Paraná.

Ref.: PREGÃO ELETRÔNICO 063/2024

Apresentamos nossa proposta para execução dos serviços para a execução de obra de construção de uma cobertura metálica no CME Vó Zaíde em atendimento a Emendas Impositivas, conforme projetos que integram o instrumento convocatório da licitação em epígrafe.

01. IDENTIFICAÇÃO DO CONCORRENTE:

RAZÃO SOCIAL:

CNPJ e INSCRIÇÃO ESTADUAL

REPRESENTANTE E CARGO:

CARTEIRA DE IDENTIDADE E CPF:

ENDEREÇO e TELEFONE:

AGÊNCIA e Nº DA CONTA BANCÁRIA

ENDEREÇO ELETRÔNICO

02. CONDIÇÕES GERAIS

A proponente declara conhecer os termos do instrumento convocatório que rege a presente licitação.

03. PREÇO (READEQUADO A LANCE VENCEDOR)

Deverá ser cotado, preço unitário e total, de acordo com as especificações constantes nas planilhas orçamentárias.

A proposta terá validade de 60 (sessenta) dias, a partir da data de abertura do pregão.

PROPOSTA: R\$ XXXXXXXXXXX (Por extenso).

O preço proposto acima contempla todas as despesas necessárias a plena execução do objeto,

Prazo para execução dos serviços: CONFORME TERMO DE REFERENCIA

(Local), ___ de _____ de 2024.

Assinatura

(Nome, RG e CPF/MF do representante legal da empresa Proponente)



PREFEITURA MUNICIPAL DE RIBEIRÃO DO PINHAL - ESTADO DO PARANÁ -

ANEXO 06 – PROCURAÇÃO–NOMEAÇÃO DE REPRESENTANTELEGAL

TERMO DE ADESÃO AO SISTEMA DE PREGÃO ELETRÔNICO DA BLL-BOLSA DE LICITAÇÕES DO BRASIL

Natureza do Licitante (Pessoa Física ou Jurídica)	
Razão Social:	
Ramo de Atividade:	
Endereço:	
Complemento:	Bairro:
Cidade:	UF:
CEP:	CNPJ:
Telefone Comercial:	Inscrição Estadual:
Representante Legal:	RG:
E-mail:	CPF:
Telefone Celular:	
Whatsapp:	
Resp.Financeiro:	
E-mail Financeiro:	Telefone:
E-mail para informative de edital	
ME/EPP:() Sim () Não	

1. Por meio do presente Termo, o Licitante acima qualificado manifesta sua adesão ao Regulamento do Sistema de pregão Eletrônico da BLL - Bolsa de Licitações do Brasil do qual declara ter pleno conhecimento, em conformidade com as disposições que seguem.
2. São responsabilidades do Licitante:
 - a) Tomar conhecimento de, e cumprir todos os dispositivos constantes dos editais de negócios dos quais venha a participar;
 - b) Observar e cumprir a regularidade fiscal, apresentando a documentação exigida nos editais para fins de habilitação nas licitações sem que for vencedor;
 - c) Observar a legislação pertinente, bem como o disposto no Estatuto Social e nas demais normas e regulamentos expedidos pela BLL-Bolsa de Licitações do Brasil, dos quais declara ter pleno conhecimento;
 - d) Designar pessoa responsável para operar o Sistema Eletrônico de Licitações, conforme Anexo III.I
 - e) Pagar as taxas pela utilização do Sistema Eletrônico de Licitações.
3. O Licitante reconhece que a utilização do sistema eletrônico de negociação implica o pagamento de taxas de utilização, conforme previsto no Anexo IV do Regulamento do Sistema Eletrônico de Licitações da BLL- Bolsa de Licitações do Brasil.
4. **O Licitante autoriza a BLL – Bolsa de Licitações do Brasil a expedir boleto de cobrança bancária referente às taxas de utilização ora referidas, nos prazos e condições**



PREFEITURA MUNICIPAL DE RIBEIRÃO DO PINHAL - ESTADO DO PARANÁ -

definidos no Anexo IV do Regulamento Sistema Eletrônico de Licitações da BLL - Bolsa de Licitações do Brasil.

5. O presente Termo é por prazo indeterminado podendo ser rescindido, a qualquer tempo, pelo Licitante, mediante comunicação expressa, sem prejuízo das responsabilidades assumidas durante o prazo de vigência ou decorrentes de negócios realizado e/ou e mandamento.

O Licitante assume a responsabilidade de pagamento dos valores devidos até a data da última utilização do Sistema, e/ou até a conclusão dos negócios em andamento. Responsabilizando-se pelas informações prestadas neste Termo, notadamente as informações de cadastro, alterações contratuais e/ou de usuários do Sistema, devendo, ainda, informar a BLL - Bolsa de Licitações do Brasil qualquer mudança ocorrida.

(Local), ____ de _____ de 2024.

(Assinaturas autorizadas com firma reconhecida em cartório)

OBSERVAÇÃO: OBRIGATÓRIO RECONHECER FIRMA (EM CARTÓRIO) DAS ASSINATURAS E ANEXAR CÓPIA DO CONTRATO SOCIAL E ÚLTIMAS ALTERAÇÕES E/OU BREVE RELATO E/OU CONTRATO CONSOLIDADO (AUTENTICADAS).



PREFEITURA MUNICIPAL DE RIBEIRÃO DO PINHAL - ESTADO DO PARANÁ -

ANEXO 06.1

ANEXO AO TERMO DE ADESÃO AO SISTEMA ELETRÔNICO DE LICITAÇÕES DABLL–BOLSADELICITAÇÕESDOBRASIL

INDICAÇÃO DE USUÁRIO DO SISTEMA

Razão Social do Licitante:	
CNPJ/CPF:	
Operadores	
1	Nome:
	CPF:
	Função:
	Telefone:
	Celular:
	Fax:
	E-mail:
	Whatsapp
2	Nome:
	CPF:
	Função:
	Telefone:
	Celular:
	Fax:
	E-mail:
	Whatsapp
3	Nome:
	CPF:
	Função:
	Telefone:
	Celular:
	Fax:
	E-mail:
	Whatsapp

O Licitante reconhece que:

- i. A Senha e a Chave Eletrônica de identificação do usuário para acesso ao sistema são de uso exclusivo de seu titular, não cabendo à BLL-Bolsa de Licitações do Brasil nenhuma responsabilidade por eventuais danos ou prejuízos decorrentes de seu uso indevido;
- ii. O cancelamento de Senha ou de Chave Eletrônica poderá ser feito pela BLL - Bolsa de Licitações do Brasil, mediante solicitação escrita de seu titular ou do Licitante;
- iii. **A perda de Senha ou de Chave Eletrônica ou a quebra de seu sigilo deverá ser comunicada imediatamente à BLL-Bolsa de Licitações do Brasil para o necessário bloqueio de acesso;**
- iv. O Licitante será responsável por todas as propostas, lances de preços e transações efetuadas no sistema, por seu usuário, por sua conta e ordem, assumindo-os como firmes e verdadeiros; e o não pagamento das taxas ensejará a sua inclusão no cadastro de inadimplentes da BLL- Bolsa de Licitações do Brasil, no Serviço de Proteção de Crédito e no SERASA e ao automático cancelamento de sua Senha ou de Chave Eletrônica.

(Local), ____ de _____ de 2024.

(Assinaturas autorizadas com firma reconhecida em cartório)



PREFEITURA MUNICIPAL DE RIBEIRÃO DO PINHAL - ESTADO DO PARANÁ -

ANEXO 07 - CUSTO PELA UTILIZAÇÃO DO SISTEMA SOMENTE PARA O FORNECEDOR VENCEDOR.

Editais publicados pelo sistema de aquisição:

1,5% (Um e meio por cento) sobre o valor do lote adjudicado, com vencimento em 45 dias após a adjudicação – limitado ao teto máximo de R\$ 600,00 (seiscentos reais) por lote adjudicado, cobrados mediante boleto bancário em favor da BLL- Bolsa de Licitações do Brasil.

Editais publicados pelo sistema de registro de preços:

1,5% (Um e meio por cento) sobre o valor do lote adjudicado, com vencimento parcelado em parcelas mensais (equivalentes ao número de meses do registro) e sucessivas com emissão do boleto em 60(sessenta) dias após a adjudicação – com limitação do custo de R\$ 600,00(seiscentos reais) por lote adjudicado, cobrados mediante boleto bancário em favor da BLL – Bolsa de Licitações do Brasil.

O não pagamento dos boletos acima mencionados sujeita o usuário ao pagamento de multa de 2% e juros moratórios de 1% ao mês, assim como inscrição em serviços de proteção ao crédito (SPC/SERASA e OUTRO) e cadastro dos inadimplentes da BLL– Bolsa de Licitações do Brasil e ao automático cancelamento de sua Senha ou de Chave Eletrônica.

Em caso de cancelamento pelo órgão promotor (comprador) do pregão realizado na plataforma, o licitante vencedor receberá a devolução dos valores eventualmente arcados com o uso da plataforma eletrônica no respectivo lote cancelado.

DA UTILIZAÇÃO DE CÉLULAS DE APOIO (CORRETORAS) ASSOCIADAS

A livre contratação de sociedades CÉLULAS DE APOIO (corretoras) para a representação junto ao sistema de PREGÕES, não exige o licitante do pagamento dos custos de uso do sistema da BLL – Bolsa de Licitações do Brasil. A corretagem será pactuada entre os o licitante e a corretora de acordo com as regras usuais do mercado.

DAS RESPONSABILIDADES COMO LICITANTE/FORNECEDOR

Como Licitante/Fornecedor, concordamos e anuímos com todos termos contidos neste anexo e nos responsabilizamos por cumpri-lo integralmente em seus expressos termos.

Local e data:

(Assinaturas autorizadas com firma reconhecida em cartório)

OBSERVAÇÃO: OBRIGATÓRIO RECONHECER FIRMA (EM CARTÓRIO) DAS ASSINATURAS E ANEXAR COPIA DO CONTRATO SOCIAL E ÚLTIMAS ALTERAÇÕES E/OU BREVE RELATO E/OU CONTRATO CONSOLIDADO (AUTENTICADAS).



PREFEITURA MUNICIPAL DE RIBEIRÃO DO PINHAL - ESTADO DO PARANÁ -

ANEXO 08

MODELO DE DECLARAÇÃO DE RELAÇÃO DISPONIBILIDADE DE PESSOAL TÉCNICO, MAQUINÁRIOS, EQUIPAMENTOS E APARELHAMENTOS.

AO
MUNICÍPIO DE RIBEIRÃO DO PINHAL PR
ATT - SETOR DE LICITAÇÕES

Ref: PREGÃO ELETRÔNICO 063/2024.

OBJETO: Contratação de empresa especializada para construção de uma cobertura metálica no CME Vó Zaíde em atendimento a Emendas Impositivas, anexo ao edital.

Prezados Senhores:

Declaramos, sob as penas da Lei, que iremos disponibilizar o pessoal técnico, maquinários, equipamentos e aparelhamentos para realização da obra do referido objeto conforme abaixo discriminado.

01) Maquinários, equipamentos e aparelhamentos a serem disponibilizados:

ITEM	QTDE	UNID	DESCRIPTIVO

02) Pessoal Técnico a ser disponibilizado:

ITEM	QTDE	UNID	NOME	CARGO/FUNÇÃO

E, por ser a expressão fiel da verdade, firmamos a presente.

Local e Data

(NOME RG, CPF E ASSINATURA DO REPRESENTANTE LEGAL DA EMPRESA)

Obs.: Esta declaração deverá ser preenchida em papel timbrado da empresa proponente e assinada pelo (s) seu(s) representante (s) legal (is) ou procurador devidamente habilitado.



PREFEITURA MUNICIPAL DE RIBEIRÃO DO PINHAL - ESTADO DO PARANÁ -

ANEXO 09

MEMORIAL DESCRITIVO / PLANILHA ORÇAMENTÁRIA / COMPOSIÇÃO DOS ITENS/
CRONOGRAMA FÍSICO-FINANCEIRO / COMPOSIÇÃO DO BDI E PROJETOS TÉCNICOS.

(DISPONÍVEL NO LINK: <https://ribeiraodopinhal.pr.gov.br/licitacao>)



**PREFEITURA MUNICIPAL DE RIBEIRÃO DO PINHAL
- ESTADO DO PARANÁ -**

Ribeirão do Pinhal, 04 de outubro de 2024.

Prezado Senhor,

Venho pelo presente solicitar de vossa senhoria Parecer sobre a **FASE INICIAL** do processo licitatório modalidade **PREGÃO ELETRÔNICO 063/2024**, cujo objeto é a contratação de empresa especializada para construção de uma cobertura metálica no CME Vó Zaíde em atendimento a Emendas Impositivas.

Atenciosamente,

FAYCAL MELHEM CHAMMA JUNIOR
- PREGOEIRO/AGENTE DE CONTRATAÇÃO
PORTARIA 086/2024 -

Ilustríssimo Senhor
RAFAEL SANTANA FRIZON
OAB/PR N.º 89.542
ADVOGADO
Ribeirão do Pinhal – Paraná



PREFEITURA MUNICIPAL DE RIBEIRÃO DO PINHAL
- ESTADO DO PARANÁ -

PARECER JURÍDICO RSF Nº 350/2024

INTERESSADO: SECRETARIA MUNICIPAL DE EDUCAÇÃO E CULTURA.

SOLICITANTE: PREGOEIRO MUNICIPAL.

PREGÃO ELETRÔNICO 063/2024 - CONTRATAÇÃO DE EMPRESA ESPECIALIZADA PARA CONSTRUÇÃO DE UMA COBERTURA METÁLICA NO CMEI VÓ ZAÍDE EM ATENDIMENTO A EMENDAS IMPOSITIVAS.

1. INTROITO.

Foi encaminhado a este departamento jurídico solicitação de parecer jurídico da fase inicial do processo licitatório modalidade **PREGÃO ELETRÔNICO Nº 063/2024**, cujo objeto consiste na **contratação de empresa especializada para construção de uma cobertura metálica no cmei Vó Zaíde em atendimento a emendas impositivas.**

O presente feito segue instruído com os seguintes documentos:

- Documento de Formalização de Demanda devidamente assinado pelo solicitante, contemplando as respectivas justificativas;
- Estudo Técnico Preliminar;
- Memorial descritivo;
- Mapa de Gerenciamento de Riscos;
- Manifestação Orçamentária favorável;
- Parecer Financeiro Favorável;
- Anotação de Responsabilidade Técnica;

Esclareça-se que será aplicada a lei 14.133/23 que regulará relação toda a jurídica superveniente.

2. DA FASE PREPARATÓRIA.

O artigo 18 e incisos da Lei nº 14.133/2021 estabelece todos os elementos que devem ser compreendidos nos autos do processo de contratação pública.

Compulsando os documentos que compõe a instrução do processo de contratação, constata-se a presença da definição do objeto e das justificativas para a sua contratação, a autorização da Autoridade Competente para a instauração do processo de contratação, o estudo técnico preliminar, a pesquisa mercadológica, a previsão de dotação orçamentária, o termo de referência, a portaria de designação do pregoeiro, a minuta do Edital.

DEPARTAMENTO JURÍDICO
CNS
2024



PREFEITURA MUNICIPAL DE RIBEIRÃO DO PINHAL
- ESTADO DO PARANÁ -

Por isso, é possível aferir que os autos do processo encontram-se devidamente instruído, atendendo as exigências mínimas legais, ficando evidenciada a solução mais adequada para atendimento da necessidade pública.

Seguindo a análise, verifica-se que o **termo de referência** elaborado a partir do estudo técnico preliminar, contem os seguintes itens: definição do objeto, justificativa e objetivo da licitação, descrição da solução como um todo; requisitos da contratação; execução contratual; gestão do contrato; critérios de medição e pagamento; liquidação e pagamento; formas e critérios de seleção do fornecedor; adequação orçamentária.

Além disso, o **estudo técnico preliminar** apresentado nos autos possuem os seguintes elementos, especialmente a descrição da necessidade, área requisitante, requisitos da contratação; estimativa das quantidades, levantamento de mercado, estimativa do preço da contratação, descrição da solução como um todo, demonstrativo dos resultados pretendidos, viabilidade da contratação, portanto, encontra-se em perfeita harmonia ao mínimo exigido em lei e disposto no §1º e incisos do artigo 18 da NLLC, senão vejamos: *I - descrição da necessidade da contratação, considerado o problema a ser resolvido sob a perspectiva do interesse público; IV - estimativas das quantidades para a contratação, acompanhadas das memórias de cálculo e dos documentos que lhes dão suporte, que considerem interdependências com outras contratações, de modo a possibilitar economia de escala; VI - estimativa do valor da contratação, acompanhada dos preços unitários referenciais, das memórias de cálculo e dos documentos que lhe dão suporte, que poderão constar de anexo classificado, se a Administração optar por preservar o seu sigilo até a conclusão da licitação; VIII - justificativas para o parcelamento ou não da contratação; XIII - posicionamento conclusivo sobre a adequação da contratação para o atendimento da necessidade a que se destina.*

Ante o posto, é possível aferir que a fase preparatória do certame encontra-se em consonância com as exigências mínimas exigidas pela NLLC para fins de contratação nesta nova sistemática de licitações públicas.

3. DA MINUTA DO EDITAL E CRITÉRIO DA SELEÇÃO.

A elaboração da minuta do edital é um dos elementos que devem ser observados na fase interna da licitação pública, tendo aquele sido submetido à análise jurídica contendo os anexos. Ademais, a minuta do Edital veio com os seguintes itens discriminados: sessão pública, definição do objeto, recursos orçamentários, condições de participação,

117



PREFEITURA MUNICIPAL DE RIBEIRÃO DO PINHAL
- ESTADO DO PARANÁ -

encaminhamento e elementos da proposta, formulação dos lances, aceitabilidade e classificação da proposta, habilitação, recurso, adjudicação e homologação do certame, pedido de esclarecimentos e impugnação ao edital, disposições finais e foro de julgamento.

Diante do apresentado, afere-se que os itens da minuta do Edital estão definidos de forma clara e com a devida observância do determinado no artigo 25 da Lei nº 14.133/2021.

Isto posto, o critério de seleção da proposta como sendo o "menor preço" e o modo de disputa "aberto", do mesmo modo, mostram-se adequados para a modalidade determinada pelo legislador.

4. PNCP.

Por derradeiro, quanto às possíveis dificuldades que possam se apresentar ante publicação no Portal Nacional de Contratações Públicas - PNCP, registra-se que a minuta do Edital apresenta como local da sessão pública o site www.bll.org.br.

5. CONCLUSÃO.

Ante a todo o exposto, opino pela devida aprovação e pelo prosseguimento do processo, recomendando-se a observância das publicações e do prazo mínimo de 08 (oito) dias úteis para a abertura da sessão pública, conforme determinado pelo artigo 55, inciso I, alínea "a" da Lei nº 14.133/2021.

s.m.j, é o parecer.

Ribeirão do Pinhal-Pr, 08 de outubro de 2024.

Rafael Santana Frizon

OAB PR 89.542

08/10/2024
OAB PR 89.542

Edital nº 63/2024

Última atualização 09/10/2024

Local: Ribeirão do Pinhal/PR Órgão: MUNICIPIO DE RIBEIRAO DO PINHAL Unidade compradora: 39 - Departamento de Educacao

Modalidade de contratação: Pregão Eletrônico Amparo legal: Lei 14.132/2021, Art. 2º, I Tipo: Edital Modo de disputa: Aberto Registro de preço: Não

Portal Nacional de Contratações Públicas

Data fim de recebimento de propostas: 23/10/2024 09:30 (horário de Brasília)

Id contratação PNCP: 76968064000142-1-000098/2024 Fonte: Equiplano Sistemas LTDA / Equiplano Sistemas

Objeto: contratação de empresa especializada para construcao de uma cobertura metalica no CME Vo Zaide em atendimento a Emendas Impositivas

Informação complementar:

Inexistente

VALOR TOTAL ESTIMADO DA COMPRA

R\$ 32.898,65

Itens Arquivos Histórico

Número	Descrição	Quantidade	Valor unitário estimado	Valor total estimado	Detalhar
1	OBRAS CIVIS DE ESTRUTURA METALICA	1	R\$ 32.898,65	R\$ 32.898,65	

Exibir: 1-1 de 1 itens

< Voltar



Este edital tem por objeto a contratação de empresa especializada para construção de uma cobertura metálica no CME Vo Zaide em atendimento a Emendas Impositivas, conforme especificações técnicas e quantitativas constantes no Edital nº 63/2024.

O interessado em participar deve acessar o Portal Nacional de Contratações Públicas (PNCP) e realizar o registro de preço necessário para a participação no processo licitatório.

Para mais informações, consulte o Edital nº 63/2024 ou contate o Departamento de Educação do Município de Ribeirão do Pinhal, através do telefone (41) 3333-9001.

A contratação será realizada por meio de processo licitatório eletrônico, conforme disposto no Edital nº 63/2024.

<http://portal.nacionaldecontratacoes.gov.br>

(41) 3333-9001

AGRADECIMENTOS AOS PARCEIROS



DIÁRIO OFICIAL ELETRÔNICO DO MUNICÍPIO DE RIBEIRÃO DO PINHAL

Conforme Lei Municipal n.º 1.967/2018, publicada em 19 de novembro de 2018

Quarta-feira, 09 de outubro de 2024 | Ano VII | Edição n.º 1376 | Total de Páginas: 004

www.ribeiraodopinhal.pr.gov.br/diario_oficial

ATOS DO PODER EXECUTIVO

PREFEITURA MUNICIPAL DE RIBEIRÃO DO PINHAL

LEI Nº 2.415/2024

SÚMULA: Autoriza o Poder Executivo Municipal a abrir Crédito Adicional Especial.

Art. 1º Autoriza o Poder Executivo Municipal a alterar o Plano Plurianual/PPA 2022-2025, Lei nº 2.233/2021, de 10 de dezembro de 2021; a Lei de Diretrizes Orçamentárias/LDO para o exercício financeiro de 2024, Lei nº 2.331/2023, de 10 de julho de 2023, mediante a criação de código reduzido e fonte de recursos, que abaixo segue; e inclui na Lei Orçamentária Anual/LOA para o exercício de 2024, Lei nº 2.359 de 09 de janeiro de 2024.

DOTAÇÃO ORÇAMENTÁRIA.

Órgão - 07 - Secretaria Municipal de Educação e Cultura.
Unidade - 002 - Departamento de Cultura.
Projeto/Atividade - 13.392.0007-2020 - Atividades Culturais.
Natureza da Despesa - 3.3.90.39.00.00 - Outros Serviços de Terceiros - Pessoa Jurídica.
Código reduzido - 01550 - 00000 - 0000/01/07/00/00 - Recursos Ordinários (Livres).
Valor R\$ 700.000,00 (setecentos mil reais).

Art. 2º O crédito adicional especial a que se refere o artigo 1º será coberto pelo superávit financeiro de fonte de recursos apurados em 31/12/2023 na fonte de Recursos Ordinários (Livres).

Art. 3º Esta lei entrará em vigor na data de sua publicação, revogadas as disposições em contrário.

Ribeirão do Pinhal-PR, 09 de Outubro de 2024.

DARTAGNAN CALIXTO FRAIZ
Prefeito Municipal

PREFEITURA MUNICIPAL DE RIBEIRÃO DO PINHAL

AVISO DE LICITAÇÃO. PREGÃO ELETRÔNICO Nº. 063/2024. PROCESSO ADMINISTRATIVO N.º 241/2024. EXCLUSIVO PARA MEI/ME/EPP (LC 147/2014). Encontra-se aberto na PREFEITURA

Diário Oficial Assinado Eletronicamente com Certificado Padrão ICP-Brasil. A Prefeitura do Município de Ribeirão do Pinhal dá garantia da autenticidade deste documento, desde que visualizado através do site www.ribeiraodopinhal.pr.gov.br/diario_oficial

CNPJ: 76.968.064/0001-42
Rua Paraná, 983 | CEP: 86490-000
Contato: (43) 3551-8300

DIÁRIO OFICIAL ELETRÔNICO DO MUNICÍPIO DE RIBEIRÃO DO PINHAL

Conforme Lei Municipal n.º 1.967/2018.

Ano VII | Edição n.º 1376 | Quarta-feira | 09 de outubro de 2024. Pág. 02

MUNICIPAL DE RIBEIRÃO DO PINHAL – ESTADO DO PARANÁ, processo licitatório na modalidade Pregão Eletrônico, do tipo menor preço global por lote, cujo objeto é a contratação de empresa especializada para construção de uma cobertura metálica no CME Vó Zaide em atendimento a Emendas Impositivas de acordo com as condições, quantidades e exigências estabelecidas neste edital e seus anexos. A realização do Pregão Eletrônico será no dia 23/10/2024 com recebimento das propostas até as 09h00min, abertura das propostas das 09h01min às 09h29min e início da sessão de disputa de preços 09h30min. O valor total estimado para tal contratação será de R\$ 32.898,65 (trinta e dois mil oitocentos e noventa e oito reais e sessenta e cinco centavos). O edital na íntegra estará disponível para consulta no endereço supra, junto ao Setor de Compras e Licitações, de segunda a sexta-feira, no horário das 07h45min às 11h45min e das 13h00min às 17h00min e no endereço eletrônico www.ribeiraodopinhal.pr.gov.br. Informações e consultas através do e-mail pmrpinh@uol.com.br ou compras.pmrpinhal@gmail.com ou através dos Telefones (43) 35518301 / 35518320. DÚVIDAS SOBRE O SISTEMA BLL COMPRAS: poderão ser esclarecidas através dos canais de atendimento da BLL COMPRAS (Bolsa de Licitações do Brasil) informados no site www.bll.org.br ou pelo telefone (41) 3097-4600 - Central de Atendimento em Curitiba. Ribeirão do Pinhal, 04 de outubro de 2024. Fayçal Melhem Chamma Junior - Pregoeiro Municipal.

PREFEITURA MUNICIPAL DE RIBEIRÃO DO PINHAL

DECRETO Nº. 86/2024

Súmula - Abertura de crédito adicional suplementar.

O Senhor Dartagnan Calixto Fraiz, Prefeito do Município de Ribeirão do Pinhal, Estado do Paraná, usando de suas atribuições legais, e em especial a Lei nº 2.415 de 09 de outubro de 2024; decreta.

Art. 1º - Fica aberto no orçamento vigente um crédito adicional suplementar, no valor R\$ 700.000,00 (setecentos mil reais), com recursos de superávit financeiro de fontes de recursos, na seguinte dotação de despesas:

Órgão - 07 - Secretaria Municipal de Educação e Cultura.
Unidade - 002 - Departamento de Cultura.
Projeto/Atividade - 13.392.0007-2020 - Atividades Culturais.
Natureza da Despesa - 3.3.90.39.00.00 - Outros Serviços de Terceiros - Pessoa Jurídica.
Código reduzido - 01550 - 00000 - 0000/01/07/00/00 - Recursos Ordinários (Livres).
Valor R\$ 700.000,00 (setecentos mil reais).

Art. 2º - O crédito adicional especial a que se refere o artigo 1º será coberto pelo superávit financeiro de fonte de recursos apurados em 31/12/2023 na fonte de Recursos Ordinários (Livres).

Art. 3º - Este decreto entrará em vigor na data de sua publicação, revogadas as disposições em contrário.

Ribeirão do Pinhal - Pr, em 09 de outubro de 2024.

Dartagnan Calixto Fraiz
Prefeito Municipal

Diário Oficial Assinado Eletronicamente com Certificado Padrão ICP-Brasil. A Prefeitura do Município de Ribeirão do Pinhal dá garantia da autenticidade deste documento, desde que visualizado através do site www.ribeiraodopinhal.pr.gov.br/diario_oficial

CNPJ: 76.968.064/0001-42
Rua Paraná, 983 | CEP: 86490-000
Contato: (43) 3551-8300

